夕刊
新京日日新聞
定價　一部 金三錢　一ヶ月 金八十錢
郵税　一ヶ月 金十五錢
新京永樂町四丁目一番地
發行所　新京日日新聞社
電話三三〇〇番・三三二五番
發行人　十河朱忠男
編輯人　松本啓二郎
印刷人　谷

新京日本橋通一九
奉天春日町
中谷時計店
貴金屬國店カメラ

農業發展を期し
全滿農業の基本調査
實業部の二年度新調査計畫

滿洲國主要産業たる農業の發展を期し實業部農務科に於ては、豫てより中銀、奉、吉、黒三省實業廳並びに滿鐵等關係方面と協力、農業將來の發展に關する各般に亘つての基本調査について打合せを行ひつつあり、今日までに決定せる調査事項は左の如くである

一、農産物收穫高豫想調査
過去十年間に亘り滿鐵の手でなされたものをその重要性に鑑み、滿洲國中央機關へ移管し、滿鐵と共同で調査を續ける

一、縣農耕作狀況報告の作製
昨年は全國各縣に依り調査を試みたが、本年は特定縣を指定、調査を實施する

一、農家經濟調査
奉、吉、黒三省内數ヶ所の農村を指定しこれをなす

一、土地利用狀況調査
全國的に亘りこれを調査するが相當の時日を要するものと見られる

一、農産物品種調査
各地における農産物調査のみならず併せて市場關係、集散關係等も考慮調査される

一、農事奬勵施設調査
農業振興のため勸農機關の調査並に奬勵助成につき一代を劃するものと期待されてゐる

爲替管理部長に 青木一男氏

【東京廿三日發國通】外國爲替管理法の施行に伴ひ大藏省に設置された外國爲替管理部の部長には現理財局國庫課長青木一男氏を左の通り昇格せしめることとなつた

大藏書記官　青木一男
任外國爲替管理部長

問題の船舶輸入許可規則 廿四日公布

【東京廿三日發國通】過般遞信、拓務兩省間で問題となつてゐた船舶輸入許可規則は廿四日遞信省令で公布され、即日より實施されることとなつた

日滿通信會社設立委員會 第一回總會開催 廿三日商業學校で

日滿合辦通信會社設立委員會第一回總會は來る廿八日より向ふ三日間新京商業學校内に於て開かれる豫定であるがお總會には既に決定された日滿兩國の設立委員が會合、同會社設立の第一案を審議することとなつた

【東京廿三日發國通】日滿通信會社設立委員遞信省工務局長米澤與三七氏、電務局長代理田村謙次郎氏一行は、設立準備のため廿三日午後八時二十五分東京驛發渡滿の途に就いた

實業部で 年三回農産物收穫豫想發表 特産取引圓滑を期す

滿洲國實業部に於いては、特産取引の『圓滑』を期するため、滿洲農産收穫豫想調査聯合會を開設滿鐵經濟調査會及滿鐵ハルビン事務所と協力して國内農産物收穫豫想を統一、毎年夏至(六月末)處暑(八月末)霜降(十月末)の三回に亘つて滿洲國實業部、大連滿鐵經濟調査會、並びにハルビン滿鐵事務所に於いて同一期日に發表することに決定、廿三日委員として横瀨實業部農務科長宮崎滿鐵經濟調査會主査、高島ハルビン事務所運輸課長の三氏を任命、滿洲國地方行政機關滿鐵地方機關はもとより糧棧特産商を總動員し、南滿調査は經濟調査會、北滿調査はハルビン事務所に於いて主管各地、各機關の豫想調査を『綜合』して調査の完全を期さんとするもので特産取引上一

スミルノフ滿洲里領事 天津副領事に

【敦賀二十三日發國通】元ソヴイエート滿洲里領事スミルノフ氏は今回天津駐劄副領事に任命され、廿三日天草丸で來朝、同七時四十八分當地發列車で神戸經由天津に向つた

本年二月一日 現在失業者 總數四十三萬八千餘人

【東京二十三日發國通】內務省發表＝本年二月一日現在に於る全國失業者總數は調査人口七百二十三萬五千二百七十二人に對し、四十三萬八千二百九十八人で昨年同期に比して三萬七千四十人の激減を見せ本年一月の四十四萬四千卅二人に比べても五千二百五十二人を減少して將り最近に於る失業者減少の好記錄を示した

滿鐵が奉天西塔に 百十六萬坪借入工事に着手

【奉天廿三日發國通】奉天大都市計畫の工業地域として曩に重工業地として、鐵西附近及び輕工業地として兵工廠を決定したが、今回滿鐵に於て工業地として奉天西塔附近の百十六萬坪を借入れることとなり、五月廿一日より工事に着手したが、右工事は急を要する關係上一日二千五百名の勞働者を使用し三ヶ月で終了することになり、吉川組が之を引受けることとなつた

日本海々戰記念祝賀會 聖上陛下行幸 仰出さる

【東京廿三日發國通】天皇陛下には廿七日の水交社に於ける日本海々戰記念祝賀會へ行幸遊ばさることに正式に仰出された

國民政府關税改正 日本品の税金は二三倍に引上げ

【上海廿三日發國通】國民政府は廿三日關税率を改正し即日實行する旨發表、日本よりの輸入品は何れも二三倍引上げられた

日銀週報

【東京廿三日發國通】日銀週報(單位千圓)

兌換券發行高	九八一、八二三
正貨準備	四二五、〇六八
保證內譯 公債	六八一、四一七
政府	三三、〇〇〇
證券	四四、三四五

展望臺(二)
直隷平原戰の進展と支那の拾收策

△戰局の展望、敵の堅壘、新開嶺一帶の山岳陣地を擊破し石匣鎭に迫れる鈴木、川原部隊及び喜峰口前面の敵を擊退して遵化を目指せる服部々隊と相呼應して灤河の一齊渡渉を終へて永賀、高田、松田の左翼諸部隊を繋いで直隷平原に展開された皇軍の、本週間に於る野戰狀況は猛襲に次ぐ急追と敵の背側を衝く巧妙なる野戰作戰並に友軍の協力に誇り敵倍する敵軍諸部隊を擁し、甚大な損害を與へて快速なる展開を示した即ち十九日早朝に於る皇軍の戰線は川原、長瀨、早川の右翼諸部隊は密雲を突破して懷柔を陷れ順義に肉迫、先週末遵化を占領せる服部中央部隊に石門鎭、薊縣を衝いて三河遵州に迫つた、この街道は清が明軍を破つて北京を占領せる歷史的進路である。松田、高田の左翼部隊は豐潤街道を西進し玉田を占領、かくて順義、薊縣、玉田を結ぶ包圍陣形を張つて頑迷不靈なる支那軍をして城下の誓を結ばしめん形勢にまで進展したのである

又最左翼、奉山鐵道に沿ふて進擊中の我が友軍丁部軍は開平の敵を驅逐し唐山に在つた何柱國部下諸軍の歸順を許容し、その兵力を增大しつゝある、之より先武藤軍司令官は「支那軍にして依然その態度を改めざるに於ては、軍は更に引續き反擊作戰を反覆するの已むを得ざる旨を斷乎として茲に聲明す」云々の聲明を發し(五、一五)支那に最後的反省を慫慂する處があつた

△敵軍の狀況　古北口正面に配備されてゐた中央軍は彼我の猛烈なる交戰に死傷損害數千を出し今や戰鬪力を失ひ隊を離して北平街道を敗走中であり、赤服部部隊正面の宋哲元軍も慘敗を喫し、灤東地域に在つた萬福麟、何柱國、王以哲各軍は一時薊縣に踏らんとしたが、皇軍の急迫に敗走、殊に王以哲軍の主力は隊列を亂して楊村北倉方面に退走した支那軍總指揮何應欽は慘敗せる戰線の收拾に狂奔、我が平賀部隊の正面に高桂滋軍を、松田部隊の正面に朱鴻勳軍を、高田部隊の正面に沈克軍を增援して、最後の反擊作戰に腐心してゐるが、今や民心は彼等、傀將の心から離れ、對日和解の氣運は深まりつゝある、一方唐山方面に在つた何柱國部下の杜毅及び李甲山軍は青天白日旗をかなぐり捨て五色旗を押し立て反蔣の意を明かにし、其一部隊は十九日敗殘兵の雲集する天津に入り、敗殘兵の列車を爆擊して交戰、亂鬪を演じた

△黄郛の入平　北平及び天津は今や混亂の極に達してゐる此時北支政務整理委員長の重要使命を帶びて十七日北平に入れる黄郛の行動は各方面注目の焦點となつてゐる、黄郛は入平後直ちに何應欽錢宗傑、王克敏等と會見し局面の收拾對策につき凝議しつゝある、黄郛今次の北上につき南京方面よりの報は「蔣介石の密令により北支に中立政權を樹立するを條件に日本との最後的重大折衝をなすにある」旨を傳へてゐるが、その眞相如何、黄郛は駐平要人との會商に於て未だ具體案を示さず「平津の動搖を鎭め民心の安定を圖る爲、相互公開の下に一の妥協辨法を講ずる」との抽象的意見を述べてゐるに過ぎない、北平の運命は將に數時間の後に迫つてゐる、黄郛は如何なる提議を我方になして來るか、この時局に際會して只一言謂はねばならぬ事は「局面の解決は一時的姑息的、方便的妥協にあるに非ずして和解にある」事だ、而して誰が支那をして城下の誓ひを結ばしめるの危局を招來せしめたか、臺を誠亡せるものは誰である

珠玉を碎く
禁無斷上映上演
吉井勇
(高根秀浩畫)

(六)

送別會(六)

京子は側面の入口に近い廊下のところまで來ると、不圖氣が付いたやうに立ち止まつて悄れ違ひさまに急いで行くボオイに向つて聲を懸けた。

「あのね、ボオイさん、ちよつと……」

「はあ……」

顏を見知つてゐるので、ボオイは直に京子の傍へ近付いて來た。

「おのう……あなたちよつと蔦之助さんの送別會のところに行つてね、間つて人と春野つて人を呼んで來て下さいな」

「はあ、間さんに春野さんですね」

「え、さう……。判らなかつたら、日本劇場つて言ふといゝわ」

ボオイはさう聽くと、ちよつと輕く頭を下げてから、急ぎ足に京子が今來た方へ歩いていつた。京子はしばらくボオイの後姿を見送つてゐたが、やがてしづかに廊下に近付いていつて、さも／＼くたびれたやうに、柔かいクッションの上に體を投げた。

天井の低い、兩側に大谷石と煉瓦と砂との壁を持つた、かなり廣い長廊下は、ずつと遠くまで、この建物の中心を貫くやうに走つてゐた。京子はこの長い廊下の上に、兩側にある多くの部屋や、ところどころの横路から、さまざまな人が現はれたり消えたりするのを唯ぼんやり眺めてゐたが、その間でも送別會の知り合ひの人が前を通り過ぎて行くので、時々立ち上がつて挨拶位しなければならなかつた。若しこんなことをしてゐるうちに、大貫がこゝを通り懸りはしまいかと思ふと、何だかだん／＼苛々して來た。松本には會ひたかつたが、大貫には何うしてもこんなところで顏を合せたくなかつた。過去の秘密をこんな時分になつて、かうして姿を現はして來やうとは、京子に取つて全く思ひ設けないことなのだつた。

が、間もなく鈴子や照子の姿が廊下の彼方に現はれて、だん／＼こつちへ近付いて來るのが見えた。

「さあ、早く行きませうよ。早く稽古に賴らないと、また今夜も遲くなるわ」

京子は二人が傍まで來ると、長椅子から立ち上がりながら詰るやうに言つた。

「え、今夜はいくら遲くつても十二時までに歸りたいわね」

鈴子はさう言ひながら先に立つて側面の入口の方へあるいて行つた。

三人は階段の下の携帶品預け所でショオルや手提袋を受取つてから、押並ぶやうにして入口を出た。そして目早く見付けた助手が迎へに來たのに導かれて、一番端に置いてある自動車の方へ急いで行つた。そこには自動車が、歩き路もない位所狹く並んでゐた。

「お先に失禮……」

京子はさう言つて助手が扉を開けるのを待ち兼ねたやうに、眞先に乘り込んでしまつた。續いて鈴子が京子の隣に、最後に照子が二人とは向ひ合せの席に腰をかけた。三人が乘つてしまふと、それまで閉されてあつた車室の中の電燈が明るく點つた。

「どちらへ……」

扉を閉め驅けた助手がかう言つて訊いたので、京子はこれに返事をしやうと思つて顏を上げたが、その時硝子戸越しに彼の女の目に入つたのは、ホテルの入口のところに突つ立つて、ぢつとこつちを見詰めてゐる、二つの異樣な瞳だつた。

日日案内
三行　一回金五十錢
五行　一回金八十錢
十行　一回金一圓五十錢
被廣告度　姓名在社　御申込みは電話三三〇〇番

外交員募集
酒を嗜まぬ身体强健のもの希望者本人來談
富士町三丁目　蝶屋洗布所

女給募集
收入多し
十六歳以上二十六歳迄八名急募す
希望者本人直接御來談有たし
西公園　ハルミ

女給入用
收入の點は保證致ます
日本橋通り　新橋　電話三一三一番

ほねつぎ專門　電氣治療部
清水整骨院
電話(取次)三七五四番　新京入舟町二丁目七番地ノ四

將棋教授
定跡…指手筋等、懇切指導
三段　宮本金三
詳細は電三一五九、富士町三　大吉へ

洋帳簿　各種製本專門
三笠町三ノ九　三省堂製本所　電話三三三四番

新聞の御用は
讀賣新聞又ハ東京各新聞御用命ハ電話三四九五番
新京吉野町一丁目　三浦新聞店

貸家
一、大和通り中間北側
一、室町四丁目九番地
一、東三條通二階建
但シ敷地ハ各百坪餘有マス
以上
御希望のお方は左記へお問合セ下さい
北大街財政部南隣　寶琰豐　電話二七六五番

琴、三絃　出張教授
中島大勾當
羽衣町三ノ一五ノ三、大備方

紙函製造
大經路一五　長野商會　電話三四九八番

都山流　尺八指南
初心の方歡迎す
師範　西田方山　(ヤマトホテル裏)

日本橋通
電氣の店
和登洋行
電燈工事・照明器具
ラヂオ・モートル
電話機・ベルト
電話二〇四〇

歯科
一般口腔外科
小島醫院
日本大學齒科醫學士　小島能郎
東四條通り八番地

池坊華道講義録
立華生花盛花投入秘傳詳解講義會費壹ヶ月壹圓
終了免狀授與　内容見本進呈
京都市室町通今出川上ル　池坊華道學院

純國産!!
今
のふくれる
チウインガム
香料共ニアマミ佳良で
歯を丈夫にする
フクレルノビル
お子様方は一錢で健康増進
(全國有名菓子舖玩具店にあり)
名古屋市中區北一色町深井
合名會社　伊藤商店

ゴム製品各種
卸賣相場表送呈
名古屋市東區千種町
合資會社　金城ゴム商會
電話東五二一四番　振替名古屋一七六番

チウインガム用ゴム
◎◎
チクル
チクルガムの素
國産の權威科學的にも實驗的にも舶來品に優る數等而かも價格低廉
ヨクのびヨクふくれる事保證す、
御希望に依りガム製法の御指導に應ず
名古屋市中區西瓦町三六
常盤ゴム商會
阿部穂三郎
電話中局二二九六番
振替名古屋一五三五

萬年筆はエキストラに限る
本品は國産品中一番實用的な優秀品として好評を博しつゝあり
只今割引特賣中
五十有餘種のエキストラ萬年筆の　カタログ無代進呈
東京市芝區櫻田本鄉町電停前・榮和ビル
明盛進堂製作所
振替東京三八一〇一〇番・電話銀座五四番

高級
ラヂオ
テレビアン受信機
五球式　七球式　八球式
型録進呈
和登商行ラヂオ部
新京中央通一〇

公認　鴨綠江白魚水産組合製造
鴨綠江名産
白魚ほまれぼし
到る處百貨店食料品店にあり
丸平洋行　電二六四〇

銘酒
月ヶ瀬
醸造元
森川新京支店
曙町二丁目
電話三八〇八番

新京日日新聞社
營業部
電三三〇〇番

工事請負
工加灰泥・洋工事・衛生工事・水道・暖房
販賣製造材・建築附帶工事・其他
吉備洋行
電話二二八三番・出工二七六〇番

歩哨傷害事件を
國際問題とするに決定せん
有吉公使に歸任命令を發すか

（東京廿三日發國通）北平公使館區域内歩哨兵傷害事件を國際問題たらしめんとの方針決定し、今後の外交々渉複雜ならんとする故有吉駐支公使が北平を離れ上海に居るは多大の支障あり、内田外相は近く有吉公使に歸任を命ずる模樣である

歩哨傷害事件は
獨り帝國の問題に非ず
＝牴觸條項の内容＝

北平の歩哨傷害事件に關し支那駐屯軍司令官中村中將は二十三日

本事件は帝國駐屯軍に對する侮辱的且つ挑戰的直接行動にして我軍に對する支那側の敵意を證明するもので、軍はこの威信上絶對に看過す能はず、之によつて生ずる重大なる結果に關してはその責支那にある

旨の聲明を發し之と同時に二十三日早朝宮崎少佐の率ゆる歩兵の〇個〇隊を天津より北平に急遽派遣した

本事件の經緯は屢々報ぜる如く「交民巷」と呼ばれる北平の公使館區域内に於て義和團事件最終議定の取極めに基き設置されある我兵營を守る歩哨に對し支那の一將校がその誰何に應ずるところなく白晝公然と危害を加へた事件で、帝國駐屯軍の威信問題たるのみならず議定書に因る帝國軍隊の駐屯權を蹂躪せる由々敷事件である

即ち上記の權利は議和團事件最終議定書第七條

清國政府は各國公使館所在の區域を以て特に各國公使館の使用に充て且つ公然公使館警察權の下に屬せしめたるものと認め該區域内に於ては清國人に居住の權を與へず且つ之を防禦の狀態におくを得ることを承認したり、この區域の境界は別紙圖面に示す如く定められたり、即ち西方は一、二、三、四、五線、北方は六、七、八、九、十線、東方は十、十一、十二線、南方は韃靼城壁の南址に循ひ城朶に沿ふて書したる十三線清國は千九百一年一月十六日の書簡に添付したる議定書を以て各國が其公使館防禦のために公使館所在地區域内に常置護衛兵を置く權利を認めたり

に基くもので、右取極めにより、日、英、米、佛、獨、伊、和白、墺、露、スペイン等議定書調印國は何れも自國の公使館を本區域内におき、日英米佛伊諸國は常に護衛兵を駐屯せしめ北平の治安が危態に瀕せる際には常に隊長會議を開いて共同防衛の任に當りその安全を保持し來つたのである、されば今回の歩哨の傷害事件は獨り帝國のみならず議定書關係國の共同損害に係るもので、關係國も亦支那の不法行爲を看過し得ない立場にある

宮崎少佐の増援隊
午前十一時北平着
居留民の歡呼裡に兵營に入る

（北平二十三日發國通）在留民保護のため二十三日午前五時天津を進發した宮崎少佐の指揮する〇〇名は同午前十一時北平着、居留民多數の歡呼裡に堂々午後一時過日本兵營に入つた

命令一下
出動の準備

西部隊は北平北方地區に於ける支那陣地の據點である懷柔を昨二十三日午前奪取し、爾後の作戰に對し極めて有利なる態勢である、又坂本部隊は通州東方二里にある、燕郊鎭、香河、寶坻、豐台の線に進出し完全に天津地方を包圍し、その主力を其の線の後方近くに集結して命令一下直に行動を起し得る能動の姿勢にある

一方數次の戰に破れた支那軍の一部は北平北方地區に止めてゐるが大部は通州以南の白河右岸の地區に退却してゐる

平津の事態に關し
外務省軍部と今後の對策協議

（東京廿三日發國通）外務省谷亞細亞局長は廿三日午前十時半參謀本部に永田第二部長を訪問し、平津地方の

＝事態＝に關する今後の方策に就き時余に亘つて協議の後、更に陸軍省に山岡軍務局長を訪ひ、同樣北支方面の事態に就き協議を遂げ、正午辭去したが、陸軍當局の意向では平津方面迄支那軍を急追した我軍は既定方針に基き支那側が挑戰的行爲を繼續せざる限り北平、天津入城はあくまで差控へる方針であるため、平津地方に進出したる我軍は大体現在の位置に止つて一旦待機の姿勢を執り今後の支那側の態度を監視する事になる模樣でその間に於て支那側が挑戰的態度を繼續せず、誠意を示すに至れば曩に再び關東軍司令官より聲明ある如く速かに軍を

＝集結＝長城線に復歸する意向だから軍部當局は兩三日中に於ける支那側の態度を重視して居る

國府要人會議

（南京廿四日發國通）國民政府では二十四日汪精衛、羅文幹その他要人の重要會議を開き河北時局につき協議した

北平の各大學 學生教授共に避難準備

（北平二十四日發國通）時局險惡なるにつれ、當地各大學では學生教授とも學校を離れて避難準備に忙しく八分通りは姿を見せぬ有樣である事態に鑑み國民政府教育部長王世杰は二十三日北平、天津の學校當局に命じ日常の如く學業を續けるやう命じた

敵屍千餘 列車で北平に送らる

（天津二十四日發國通）二十三日拂曉我軍は平谷街道の傅作義軍に對し猛烈な攻撃を加へ敵は、營長數名、連排長數十名、兵千餘名戰死し紅卍字會の列車五輛を以し屍體は續々北平に送られてゐる

何應欽 緊急時局會議を開く

（北平廿四日發國通）何應欽は二十三日午後七時王樹常、鮑毓麟以下各將領を召集、緊急時局につき重要協議を爲したが、會議は二十四日朝に及ぶも尚續けられてゐる

大黑河附近に
大金鑛を發見
但し交通危險で行き手なし

（大連廿三日發國通）滿蒙ゴールド、ラッシユに拍車をかける朗かなニユースがある金産地として有名な黑龍江省大黑河西北百八十支里逆源の北約八十支里の地點に非常に有望な大砂金鑛が發見されたことが傳はり、大連市民の話題に上つてゐる

然し交通不便な上絶へず馬賊が横行する地帶である爲めか未だ探險しやうとする人も居ないらしい、尚同方面に産する金は、目下チチハル大黑河を不定期に運行するモス機によつて五貫、六貫づゝ搬出されてゐる

司令官暗殺陰謀 犯人の公判開廷

武藤關東軍司令官の暗殺陰謀を逞しうし、臨時軍法會議に附せられた犯人朴敏沅他二名の公判は、廿三日午前八時半より關東軍法務部内に於て大山法務官裁判長の下に開廷

敵軍平漢線に撤退
北平に敵兵の影なし

（天津二十三日發國通）何應欽は今曉二時保定に向け北平を退出した尚ほ北平城内外を埋めてゐた支那軍は殆ど全部平漢線、長辛店方面に向け撤退し北平は全く支那軍の影が見れぬ

（北平二十三日發國通）北平城内外を埋めてゐた支那軍は殆ど全部今朝迄に平漢線長辛店方面に向け撤退したので城内の治安は恢復した

所見を異にする時は
潔く内閣と絶縁
政友幹部會意見一致

（東京廿三日發國通）鈴木政友會總裁は二十三日午前十時から麴町の

＝自邸＝に黨の長老首腦部會議を開催水野、床次、岡崎、山本、小川、久原、川村、勝田の前閣僚並びに島田總務、山口幹事長等出席し先づ總裁より藏相會見顛末を詳細報告をし、それより今後の政局に處すべき黨の態度方策に關し各自隔意なき意見の開陳をなし時局善處の根本對策に就いて重要協議を重ねたが、大体の意見は吾々は時局重大なるが故に非常時打開の信念なく方策なき現内閣の引退の必要を認め時局轉換を期待して來たが、既に首相の意圖が判明した以上我黨として此自主獨自の立場に立ち非常時局匡救の大方策を速に確立し其實現に向つて直進せねばならぬ、其爲には明年度豫算編成に當り政府と所見を異にする場合は潔く現内閣と絶縁し、議會の解散をも覺悟して政策の實現を期することが必要である故に黨としては益々

＝結束＝を確立に努力することゝし、去る議會以來の一切の行動を清算して邁進することゝし、重大決意を固めて時局に對應することになつた

藏相は全然
無條件で留任
藏相と會見後鈴木總裁語る

（東京廿三日發國通）鈴木總裁は昨夜の高橋藏相との會見に就き左の如く語る

高橋君は齋藤總理から滿洲問題もまだ片付かず經濟會議もあることだから留任されたいと懇請され、体軀の方がわかるめがやれるだけやつて見ようと答へた、旨を話されたそこで私が齋藤總理は去年豫算を編成し次期議會に臨む肚で引受けたさうだとしたところ高橋君はさうだと云ふことだつた全く無條件留任で我輩から言へば藏相の心境は變化したと云ふ外はない

藏相留任 理由の聲明書發表に決定

（東京廿三日發國通）二十三日の閣議は午前十時より首相官邸に開會、首相より藏相の留任決定に關し、藏相は時局重大に鑑み病軀を押して此際留任することになつた旨を報告し更に此際政局安定並びに政策遂行に關して閣議の申合せの形式で聲明書を發表した旨を諮り全閣僚之を承認し次で陸相より北支方面の戰況に關し報告、外相よりは國際經濟會議帝國代表に對する訓令案に就き報告し之を決定正午散會した

聲明内容

（東京廿三日發國通）齋藤首相聲明内容

政局問題で高橋藏相と熟議の結果、藏相は引續き老軀を國家に捧げ難局打開に邁進することゝなれり、現内閣は既定方針通り滿洲國との協力、對支、對蘇關係の善處脱退後に於ける外交刷新に向ひ善處し詔書に副ひ奉らんことを明す

國家本位で嚴正批判
政友長老會議で決定

（東京廿三日發國通）政友會では午前十一時半鈴木邸で緊急長老會議を開き鈴木總裁や床次、久原、勝田、秋田の諸氏出席し、鈴木總裁が高橋藏相との會見に就き無條件留任に決した旨を報告し、黨の態度を協議し結局總裁に無條件一任と決定したが、政局の政策明瞭となつて、國家本位で嚴正批判し斷の決意をするとの意見が有力であつた

現内閣を一層支持 難局打開に努力
民政黨幹部會で申合せ

（東京廿三日發國通）民政黨では廿三日午後三時本部で幹部會を開き政局に就き協議の結果現内閣を一層支持難局打開に努力する事に申合せを爲した

五、一五事件の其の後

海軍被告判士長 高須大佐に決定

（東京廿三日發國通）五、一五事件の海軍被告の第一回公判は七月下旬横須賀軍法會議で開廷となり、判士長に軍令部出仕海軍大佐高須四郎氏が決定發令される筈、高須大佐は英國大使館に在勤して居たが一月歸朝し、德望高き人格の士である

裁判長は 神垣秀六氏に決定

（東京二十三日發國通）五・一五事件の記錄は豫審部から東京地方裁判所に移管され宇野所長が裁判長を詮衡中のところ本二十三日午後四時刑事第七部長たる部長判事神垣秀六氏と決定した

陸軍側被告 一兩日中に起訴手續を執る

（東京廿三日發國通）五・一五事件陸軍側被告十一名に係る起訴手續きは愈々一兩日中に執られる事になつたが、同軍法會議の法務官は第一師團法務部島田朋三郎氏が擔當することに決定を見た尚判士長以下判士四名は起訴手續後決定を見る筈で、軍法會議は大体海軍側の軍法會議終了後早くて八月下旬以降である

人事往來

▲日下内務局長（關東廳）二十四日午前八時來京
▲淺田少佐（軍司令部）二十四日午前九時南行
▲江口滿有財産課長（財政部）二十三日正午歸京
▲河本理事（滿鐵）二十三日午後九時三十分南行
▲賀顯伯氏（通遼卓哩克圖王府顧問）二十三日午後六時三十分來京
▲木下中將二十四日午後三時三十五分來京
▲出光海軍少將（侍從武官）二十四日來京

團體

▲郡立公立中學生百九十名二十四日午前六時四十分來京同午後零時四十分南行
▲佐賀縣立伊萬里商業生六十一名同上
▲撫順七條小學生八十六名二十四日午後三時三十九分來京
▲四平街小學生八十五名二十四日午後一時三十五分來京
▲[illegible]州小學校生四十四名二十四日午後三時三十五分來京同十時南行
▲大阪市浪速區小學校長團四名二十四日午前六時四十分來京同八時四十分ハルビンへ
▲福岡教育視察團二十五名二十四日午後三時三十五分來京同四時三十分南行

新京市場會社 催宴

新京市場株式會社では二十三日夜料亭[illegible]花へ平素密接關係ある地方事務所、驛、警察、消防隊、新聞社等の代表を招待し會社役員列席晩餐を共にし席上荒木社長の挨拶勤崎地委員長の謝辭と會社に對する要望などがあり寛談二時間余で散會した

支那の關稅引上
綿絲布界の影響甚大

（東京廿四日發國通）五月十五日の日支通商條約滿期後、支那政府は國定稅率を採用することゝなり、稅率引上げは行はぬと期待されてゐたので今回の引上げは我當業者を驚かしめた、殊に綿絲布の打撃は甚大で不振の中にも最近幾分活氣を見せた北支輸出も一頓挫すべく、影響は重大だが在華邦人紡は、保護關稅の影響を受けんとする

經濟欄

海外經濟

▲銀塊及爲替

倫敦銀塊 近期	一八片八分七
同 遠期	一八片八分七
紐育銀塊	三三仙八分三
孟買銀塊	七七留比一六分七
米英爲替	三弗九一仙八分七
米日爲替	二四弗三一仙
米支爲替	二四弗五三仙
スチール株	四九弗二分一
アナゴンダ株	一三弗〇分〇〇

▲綿花

●米棉	
現物	八仙[illegible]
七月限	八仙[illegible]
九月限	八仙[illegible]
十一月限	八仙[illegible]
一月限	九仙[illegible]
三月限	九仙[illegible]
五月限	九仙[illegible]

●印棉	
ブローチ	二二七留比
ベンゴール	一九五留比
オームラ	一六七留比

▲上海票金

昨止	[illegible]
高値	[illegible]
安値	[illegible]
本寄	[illegible]
歩値	[illegible]

▲上海日本向

第一回	一〇一・五〇〇
第二回	一〇一・〇〇〇
第三回	……

▲上海倫敦向

賣値	一志三片八分七
買値	一志三片六分二五

▲上海紐育向

賣値	二四弗四分一
買値	二四弗六分五

▲大連金鈔票

現物	[illegible]	[illegible]
近期	[illegible]	[illegible]
寄付	[illegible]	[illegible]
歩値	[illegible]	[illegible]
引	[illegible]	[illegible]
高値	[illegible]	[illegible]
安値	[illegible]	[illegible]
出來	[illegible]	[illegible]

▲大連上海向 [illegible]

▲大連煙台向 [illegible]

▲大坂株式

株	[illegible]	[illegible]
新	[illegible]	[illegible]
紡	[illegible]	[illegible]
新	[illegible]	[illegible]

▲同短期

大鐘	[illegible]	[illegible]
新	[illegible]	[illegible]
東	[illegible]	[illegible]

各地市場

▲大連株式

五品	[illegible]	[illegible]
豆新	……	……
錢鈔	……	……

▲大阪三品

當限	[illegible]	[illegible]
六月限	[illegible]	[illegible]
七月限	[illegible]	[illegible]
八月限	[illegible]	[illegible]
九月限	[illegible]	[illegible]
十月限	[illegible]	[illegible]

▲大阪綿花

當限	[illegible]	[illegible]
先限	[illegible]	[illegible]

▲大阪期米

當限	[illegible]	[illegible]
中限	[illegible]	[illegible]
先限	[illegible]	[illegible]

▲橫濱生糸

現物	[illegible]	[illegible]
當限	[illegible]	[illegible]
先限	[illegible]	[illegible]

▲仁川期米

當限	[illegible]	[illegible]
中限	[illegible]	[illegible]
先限	[illegible]	[illegible]

▲神戸豆粕

五月限	[illegible]	[illegible]
六月限	[illegible]	[illegible]
七月限	[illegible]	[illegible]

▲大連特産

●大豆

	寄	引
込	[illegible]	[illegible]
五月限	[illegible]	[illegible]
六月限	[illegible]	[illegible]
七月限	[illegible]	[illegible]
八月限	[illegible]	[illegible]
九月限	[illegible]	[illegible]

●豆粕

現物	[illegible]	[illegible]
六月限	[illegible]	[illegible]
七月限	[illegible]	[illegible]
八月限	……	……
九月限	……	……
十月限	……	……

●豆油

現物	一三〇	一三〇

▲阪神日米爲替

第一回	[illegible]
第二回	[illegible]
第三回	……

▲阪神日英爲替

賣値	一志二片八分五
買値	一志二片四分三

▲哈爾賓特産

●大豆	
六月限	[illegible]
七月限	[illegible]
八月限	[illegible]

●麥	
六月限	[illegible]
七月限	[illegible]
八月限	[illegible]

▲カルカツタ麻袋

當限	三六留比〇分〇
前	三九留比〇分〇
爲替	八二留比〇分〇

▲大連麻袋

現物	三八〇厘

●高粱

現物	[illegible]
五月限	[illegible]
六月限	[illegible]
七月限	[illegible]
八月限	[illegible]
九月限	[illegible]

七月限	[illegible]
八月限	……
九月限	……
十月限	[illegible]

新京市況

大豆 現物	[illegible]
出來高	四車
高粱 現物	[illegible]
出來高	四車
▲錢鈔（現物）	
鈔票對金票	[illegible]
大洋對金票	[illegible]
國幣對金票	[illegible]
洋鈔票	[illegible]

夜警入用（但し日本人若干名）
飛行場工事現場使用ス
可成在鄕軍人ヲ希望ス
本人委細面談
新京住吉町三丁目八
服部組
電話三九六三

滿洲語研究員募集
一、資格 初學者
一、教材 簡易支那語會話篇
一、開講日 六月二日
一、時間 午後七時半…九時半
一、研究料 毎月二圓
追て本人の能力により右の外晝夜部共に隨時入社することを得
新京東二條通四三番地
滿洲語學研究社

清酒 福鶴 フクツル
新京 石川吟醸
電話三七五三番

森永ミルクキャラメル
よい菓子を安心して買へる店

賓宴樓の招宴で 女教師廿余名中毒
文教部主催歡迎宴の料理 けふは營業を停止

かねて來滿中であつた文部省主催全國女教員軍隊慰問並教育視察團々長文部省督學官堀口きみ女史外二十名は二十三日午後一時より賓宴樓に開かれた文教部主催の招宴に出席後止宿中の梅屋旅館へ歸館したが同夜八時頃に至り全團員は腹痛を起し苦悶し初めた驚いた梅屋旅館では直に滿鐵病院に急報醫師の來診を求める一方新京署保安係へ通知した、塚本院長以下の診察の結果腐敗した支那料理に中毒したものと判明直に手當を施したが全治五日間の見込で同夜午後十時離京する筈であつた同視察團はとう〳〵出發出來なかつた、新京署では賓宴樓に對し調査を行ひとりあへず二十四日は營業停止を命じたが場合によつては處分せられる模樣である

最近出入のお客は 誰も彼も中毒
田島女訓導は全く危篤狀態 當局直ちに嚴重調査

急報に接した新京署では衛生係主任廣田警部ほか一名は塚本新京醫院長、香取同院藥劑長さゝもに賓宴樓につき徹底的『調査』を行つたその結果によると當日の料理については別に異變はなかつたが設備その他につき不備の點は尠くなかつたので嚴重訓戒を與へ直ちに完備方を命じた一方、大陸春、金剛樓についても此際徹底的調査をなすべく引續きそれ〴〵調査したが、なほ賓宴樓について聞くところによると、最近一週間に亘つて同樓に出入した客の多數が何れも中毒もして腹痛を起し發熱吐瀉してゐる中には今なほ臥床してゐる者も尠くないさいふので更に問題は大きく當局ではこの際『徹底』的取締を行ふことになつた、なほ右女教員團中の愛知縣名古屋市八重尋常高等小學校訓導田島春氏（四九）は二十四日正午に至り全く危篤に陷り新京醫院から前野内科醫長ら急行して應急手當のうへ同院に入院することになつたこの椿事に同一行は同夜南行歸路につく豫定を變更の止むなきに至つた

御馳走が仇になつた譯 氣の毒がる文教部

右につき文教部では語る「どうもお氣の毒なことをしまして不思議に思つてゐる處です折角の御馳走が仇になつた次第でこちらからもお見舞ひに行つた、でも從來賓宴樓で何回さなくこの種の招宴を開いたけれども中毒にあつたことはないのでありました

中毒にあつた女教員氏名

なほ遭難員の氏名は▲文部省督學官團長堀口きみ▲東京市志村第一尋常小學校長副團長木島市福島第三尋常小學校訓導給野ナヲ▲栃木縣安蘇郡佐野第三尋常高等小學校訓導龜田キミ▲郡馬縣女子師範學校訓導白石はな▲石川縣鹿島郡瀧尾尋常高等小學校訓導八木滿喜▲山梨縣南都留郡明見尋常高等小學校訓導宮下すえ▲愛知縣名古屋市八重尋常高等小學校訓導田島はる▲和歌山縣海草郡宮前尋常高等小學校訓導三宅琴▲岡山縣津山市林田尋常高等小學校訓導岡木小まつ▲山口縣佐波郡松崎尋常小學校訓導上野マツコ▲香川縣高松市高松尋常高等小學校訓導桑島コハル▲福岡縣來島郡今宿尋常高等小學校訓導三島タミ▲熊本縣熊本市本莊本莊尋常高等小學校訓導辻イク▲鹿兒島縣女子師範訓導池之迫ミチ▲東京高等師範訓導石井キヌ▲廣島高等師範訓導岩野敏子▲東京女子高等師範訓導和田てる▲奈良女子高等師範訓導小笠原ミち雄▲北白川宮家御教育掛永井いくの二十一名である

大同學院生も中毒

更に二十三日夜大同學院學生有志が同樓賓宴樓で懇親宴を開いたこの出席者の中にも數名の腹痛患者を出した

同夜鐵道の宴會も 十二名たほる

なほ同夜午後五時半から新京滿鐵鐵道事務所營業係も賓宴樓で懇親宴を開いたこれまた夜十時すぎに至りいづれも猛烈な腹痛を起し醫師の診斷を乞ふたが二十四日二名は遂に缺勤十名は比較的經微なため辛じて出勤してゐる

松室大佐等 安否氣遣はる
哈嘛溝門附近で不時着し 未だ全く行方不明

松室騎兵大佐は某重大任務を帶び去る二十一日承德から白川軍曹の操縱する飛行機で某方面に向つたが機体に故障を起し哈嘛溝門（圍場西方約十五里の地點）附近に不時着陸したがこの地方は交通通信不充分なる爲其後の消息が判明せぬので目下日滿兩國協力して極力搜索中である

銃器類密賣の黑幕 安東で捕はる 大連ギャングの殘黨

【安東發】拳銃、步兵銃をギヤング團に密賣した大連の山田銃砲店及び岩崎銃砲店は昨年八月大連署にて當時ギヤング檢擧さ共に右事實が判明、それぞれ處分を受け世間を聳動せしめたが、その裏面に躍つた黑幕の正木保夫（六九）あることを探知し得た大連署では早速八方搜査中のところ、遂に惡運つきて去る二十日午後八時頃安東四番通四丁目四番地の自宅に於て逮捕されたこによつて闇から闇に葬り去られんさして居た從來の密賣内容が遂一判明することゝなるので大連署では感謝電まで寄せ、安東署でも重大犯人さして嚴戒裡に逮捕者たる管野刑事附添ひ大連に廿二日午前七時の列車で犯人を護送した正木は事件突發直後昨年八月より奧地方面に逃走し約十ケ月を經過した昨今もふホトボりも醒めたものさ去る十八日安東に潛入四番通り四丁目四に自宅を構へ大膽にも材木商の看板を揭げ何喰はぬ顏してゐたものである

第一第二桂丸 海賊船に襲れ
船長以下十余名を拉致さる 我驅逐艦救援に急行

【旅順二十四日發國通】二十三日午前九時山東省黃河沖合にて出漁中の第一第二桂丸は約七百噸位ある支那海賊船に襲撃され船長山下喜一外内鮮人十余名拉致されたので驅逐艦朝顏は二十四日朝旅順軍港より現場に急行した、なほ該海賊船は外國人支那人數十名を監禁してゐるさいはる

下江の途中を襲はる

【安東發】廿一日午後一時四十分頃馬賊頭目强國一派二十三名は臨江縣小梨溝奧地より江岸に出て帽兒山方面より下航中の滿洲人孫德智所有高瀨舟五隻に對し威嚇發砲し停船せしめ内三隻を襲ひ大豆其他を强奪中湖ト駐在所勤務佐藤内田兩巡査が發見し馳けつけるや賊等は兩巡査に發砲、兩人も應戰したので船主船頭三名、船客四名拉去し奧地へ逃走した

また眞つ晝間 梅ケ枝町出火 材木多量を燒失す

二十四日午前十一時十五分ごろ市内梅ケ枝町二丁目普通學校裏德興木局事李振明方材木置場から出火し材木を多數燒き正午鎭火した、目下新京署で、原因、損害につき取調べ中である

來る二十六日 故白川大將の一年祭
關東軍司令部が主となり 新京高女の講堂で

關東軍では來る二十六日岡村參謀副長が委員長さなり上海派遣軍司令官さして出張中同地戰野病院で薨去した故白川大將の一年祭を同日午後三時から新京高等女學校講堂で擧行することゝなり各方面に案内狀が渡せられた、上海事變は滿洲事變の一局面さ見做され且つ白川大將は大正十二年から同十五年まで關東軍司令官さして因緣淺からざる關係を滿洲に有つことは周知の如く當日の盛儀が忍ばれる因にその祭式は左の通り

一、五月二十六日午後三時軍司令官以下一同所定の席に著く次齋主以下齋員一同所定の席に著く
次、齋主祭儀を始むる旨を申す
次、修祓
次、齋主招魂を奏す（警蹕）此間一同敬禮
次、獻饌　此間　奏樂
次、齋主祝詞を奏す　此間一同敬禮
次、軍司令官祭文を奏す同右
次、齋主玉串を奉り拜禮齋員一同列拜
次、軍司令官玉串を奉り拜禮
次、祭典委員長玉串を奉り拜禮
次、舊上海派遣軍代表玉串を奉り拜禮
次、來賓玉串を奉り拜禮
次、撤饌（省略）
次、齋主送魂の詞を奏す
次、齋主祭儀畢れる旨を申す
次、祭典委員長ならびに白川大將追懷
次、一同退下

燗瓶調査 成績良好

新京料理店組合では、廿三日新京署員立會の下に、各料亭の燗瓶調査を行つたさころ各料亭とも成績良好で、正味一合をやゝ超過してゐる料亭は八千代、開花券東、三浦尾、玉川等であつた

交通地獄から どうして救ふ
先づ何よりも交通統制と 市民一般の自覺

人口の激增に伴ひ近來交通事故日增に續出の傾向で、交通の整理、統制に就ては、新京地方事務所でも種々頭を惱ましてゐる『折柄』廿二日取引所前で普通學校生徒が自動車に轢殺された重大事故が發生した、仍つて山内地方係主任は取敢へず警察當局さ協議の結果、先づ西廣場を大連の大廣場同樣車馬の往來を全部左廻りとする事に決定近く之を實施する事さなつた、西廣場は西廣場小學校を控え兒童の交通多く同所は敷島通、逢萊町一丁目三丁目、西三條通、八島町通等七本の放射道路になつており現在では何等統制なく何れも近廻り交通で兒童の往來には最も危險である、これさ同時に室町小學校を控えてゐる室町通も特に幼稚園兒童が多いので、或區間、時間を限つて車馬の交通を遮斷し樣さ云ふ案が出ており、これも近く制限交通が實施される筈である尙これに伴ひ八本の放射道路になつて最も交通頻繁甚を極めて居る日本橋通り南廣場も現在一通りの交通整理は行はれてゐるが、現在の日本橋通の橫斷を『遮斷』し、交通統制の徹底化を圖らんさする案もあり、同時に苦力の溜場になつてゐる同廣場は市街風致上面白くないので何等かの形式に改善する必要に迫されてゐる、又苦力連の便所同樣になつて極めて不潔であり殺風景である日本橋公園の改善に就ても具体的に種々考慮中である

朝鮮線を新京まで 直通させる案
目下滿、鮮鐵で研究中 一時間以上早くなる

滿鐵では朝鮮總督府鐵道局鐵道省等と協議の上新京東京間の短縮をモツトーとして四月一日より新ダイヤの作成を終り運轉を行つてゐるが更に朝鮮鐵道の特急ヒカリを延長新京まで運轉する案を練りつゝあるがこの案が實現すれば一時間乃至一時間半の短縮さなり當然上り下り各一列車の運轉增加さなるべくその成果は新京人一般より非常に期待されてゐる

大連の煙突男 百廿尺の煙突の中に飛込む 奇蹟一命を取止む

【大連廿四日發國通】二十四日午前八時定期船入港で混雜する埠頭事務所南角の高さ百二十尺の煙突の上に寢て居る二十七、八歲のルンペン風の日本人あるを水上署堀巡査が發見引降さんさした處やにはに身を躍らして煙突の中に飛込んだので、大騷ぎをなし署員總出で五尺餘り積つて居る煤煙を搔分け晝の樣になつて居るのを引出したが、本人は脊中に擦過傷を負つたのみで生命に別條なく水上署の保護室で手當を受けて居るが、住所氏名等は意識混濁して居るので判明しない

ラヂオ欄

二十五日（木）新京
奉天後四、〇〇レコード
錢行金銀相場商業通信社
新京後四、三〇演藝
新京後五、〇〇時事解説
新京後五、三〇ニュース（滿洲語）
東京後六、〇〇ニュース東京中央放送局編輯
新京後六、二〇演藝又は講演
新京後七、〇〇ニュース（英語）
新京後七、一〇ニュース（露西亞語）
新京後七、二〇ニュース（朝鮮語）
新京後七、三〇ニュース氣象豫報、放送局編輯及プログラム豫告
新京後八、〇〇演藝
東京後八、三〇時報
東京後八、三一ニュース東京中央放送局編輯

協電ラヂオ專屬店 內藤商會 祝町三ノ一七 電話三九〇七

けふの銀錢場

鈔票	金票	一〇五三〇五
大洋	金票	九八四〇
國幣	金票	九八四〇
大洋	鈔票	九四二五

謝近火御見舞 新京日日新聞

謝失火御見舞
本日午前十一時頃普通學校裏手木材置場より失火大變皆樣に御迷惑をかけ誠に申譯がありません謹で茲に不取敢紙上厚く御詫申上ます
昭和八年五月二十四日
新京東二條通 德興木局 李振明 白
各位

謝近火御見舞
本日近火の際は早速お見舞被下黍く類燒を免かれたるは偏に各位御助力の賜と深く感謝致します混雜の際とて尊命御伺ひ洩れ等も可有之と存じ不取敢茲に紙上を以て御禮申上ます
昭和八年五月廿四日
土木建築 島川組 島川清久
本店 新京入船町二丁目七ノ四 電話三七六九番
出張所 哈爾濱買賣街四一號 電話二八八六番
出張所 奉天八間番五番地 （呼出）電話二〇六三番 電略（シマ）又八（ミ）
各位

謝近火御見舞
構內一同を代表して厚く御禮申上候
昭和八年五月二十四日
新京東二條通り五十八番地 肥長商會 針金萬平
各位

謝近火御見舞 陽鳴館

謝近火御見舞 佐藤太郎

謝近火御見舞 手塚酒造場

謝近火御見舞 中村疊店

謝近火御見舞 大山木廠 大山龜藏

謝近火御見舞 御芳名御伺ひ洩れも有之候へば紙上を以て厚く御禮申上候 大島洋行

謝近火御見舞 京都旅館

中央理化學工業會社製
ピストル消火器 一組拾五圓
非常時御使用ノ際ハ藥筒無代進呈
滿洲總代理店 株式會社 熊平商行 新京日本橋通り 電長二〇一四番

店舖改築 當る二十五日より三日間（朝九時より夜九時まで） 藏ざらへ大賣出し
賣出し場所 祝町太子堂
香蘭燒 有田燒 日田漆器 花瓶 植木鉢 水盤 東洋陶器
全商品の特價奉仕
㊂金龍洋行

森永ミルクキャラメル
森永ベルトライン 東一條 白泉堂 電25

幕末異聞

愛慾火箭（六十四）

瀧川駿 作
村瀬洸舟 画

大道繪師（三）

――初霰が町家の軒端を白くした。――

「えらい寒いことぢやおまへんか」

「ほんまになあ、まだ上加茂の祭りさへ濟まんのに霰が降るとは？」

十月もまだ末にならないと言ふに、霙、霰の降る日が續いた。街はこの噂で持ちきりである。

そこへえらい話が持ち上がつた。霙降り續いた冬空に、地から湧いたか？それとも天から降つて來たか、身の丈六尺八寸と言ふ大坊主。明石志賀之助より三寸高く、鬼鷹より六寸高く、後藤又兵衞が塚園右衞門をおんぶしても頭が見えないと言ふ背高の男が突然京師へ現はれた。

この男は又大の女好きで、女と見れば三ツ兒から八十の婆さ

んまで抱かして行く――そして抱かして行けば當分姿を見せない。それが又何處から現はれて何處へ消えて行くやら解らない。

「それ大入道が來た！」

と言へば、町家は言ふに及ばず、武家屋敷まで雨戸を閉すと言ふ始末。

町奉行としても、勤王浪士狩りに夢中になつてゐるので其處まで手が廻らないのを幸ひと、その大入道ます〳〵圖に乘つてしたい放題。それが祇園に現はれたと言ふのである。

さあ大騷動が起こつた。祇園と言へば日本でも有名な美人の揃ひ地、何をし出すか判らない。それに今は人の出盛りだと言ふ宵の口。

「それ純然坊主が來た」

鍬の早い廓の中は瞬く間に雨戸を下すと言ふ騷ぎ方。

純然坊主の立ち止つた處は、京祇園でも名高い一力樓の前だつた。

「おい純然和尚の御入來だ。お出迎へしろい！」

門口に立つて、破鉢を叩くやうな聲で怒鳴る。顔一面赤黒色、その中で獅子の眼のやうなどんぐり栗眼がぎろりと光る。人間一人まる飲み出來さうな大きな口、げら〳〵と薄氣味悪く笑ふ度に味噌ッ齒が見える。獅子鼻を取り囲んで、栗のいがのやうな髯が生え延びてゐる山男。それに坊主頭に、延びた髪は蓬々としてゐて、素肌の上へ袈裟の法衣を着て繩帶をしめてゐる。

着てゐると言ふのは、形ばかりで、襤褸に等しい。

氣は確に正氣でないらしく、誰を捕へても、お君、お君と呼ぶ。

「お君。純然上人のお歸りだ。戸を開けろい」斯う怒鳴る。

だが一力樓では開けるどころの騷ぎではない。店の揚戸を二重に閉して、掛け金の戸に心張棒をかふと言ふ用心棒。

當の主人、喜左衞門は言ふに及ばず、用心棒の、浪人崩れの爺ちゃんから牛太郎や遣手婆に至るまで皆な齒の根を浮かしてがた〳〵顫へてゐるのだつた。

「おい、お君開けねえのか――叩き破るぞ！」

斯う、破戒坊主が怒鳴つたかと思ふと、玄關先の格子戸に手を掛けた。めり〳〵とまるで煎餅でも毀すやうに、揉み毀してしまつた。

もう後は、木曾檜の大木戸一枚、こればかりは流石の純然にも毀せまいと思つた。純然一手を掛ける隙がない。

純然は何う思つたか？突如と一番、小便を垂れ流すと、檜戸の前に立つた。ふむんと腹へ空氣を吐き出して、腹を檜戸に當てた。

「ふゝむ！」

今度は一度に空氣を吸ひ込むと、流石の檜戸もめり〳〵と歸れた。

「うむ」

最後に純然坊主が、齒を喰ひしばると、内部の閂が折れたにすると、恐らしく雨戸が崩れて、ぱつたり倒れた。

五月二十五日 木曜 辛卯 赤口 開 井宿

●一白の人 住運に心緩めば後悔するも及ばず奮勵に吉 巳と辛と丑が吉
●二黑の人 身心共に落付きの無き日常事に安んずべし 丁と辛と戌が吉
●三碧の人 我意を捨てゝ和順たるべし共同事業に吉し 壬と子と癸が吉
●四綠の人 頑固一徹も時に依る融通を利かすも處世法 申と壬と子が吉
●五黃の人 苦勞心配は重けども割合に金運は備はる日 酉と丑と艮が吉
●六白の人 計畫は立てたれど他より抑壓せらるゝ如し 乙と丙と坤が吉
●七赤の人 誠實なれば不運挽回し利得亦加はる事あり 甲と申と寅が吉
●八白の人 外見は元氣盛なる如くなれど內實は然らず 酉と亥と丑が吉
●九紫の人 從來の不滿を去り新規の計畫を行はゞ皆吉 甲と卯と乙が吉

大阪商船出帆

門司、神戸（大阪）行 一等船客御斷り、神戸直航（午前十時大連出帆）

ぶえのすあいれす丸 五月廿六日
うらる丸 五月廿八日
はるびん丸 五月三十日
たこま丸 六月一日
うすりい丸 六月三日
ばいかる丸 六月五日
×しあとる丸 六月七日
香港丸 六月廿五日

●切符發賣所 滿鐵沿線主要各驛及各地ジヤパンツーリストビユーロー案內所
●連絡切符（往復切符ハ汽車二割引、汽船一割引、通用期間二ケ月）
●大連、門司、神戸間乘船切符（往復切符ハ復路運賃一割引通用期間三ケ月）
●專屬荷扱所 各地國際運輸會社支店

大阪商船株式會社大連支店 電話四一三七番 四〇八九番
奉天出張所電話 新京出張所電話二三一六番

東省實業株式會社駐在所
新京日本橋通
電話二五八五番（三一三八番）

獨逸の非常時

糧食が衰弱と老衰豫防に最もよい

歐洲戰當時獨逸を助けた非常時糧食が强大な榮養原で治療界に貢獻

出來るだけカサ張らず、輕くて保存に堪へ、榮養價百%で、微量をとれば生命が保てるといふ非常時糧食。また虛弱體、老衰弱體を恢復蘇生せしめる不老長生藥。

かういふ物に對して、吾々人類がどれ程長い間希望をもち、又苦心して來たかに就ては、實に面白い長い歷史があります。

わが國で非常時糧食の最も古い記錄としては「義經軍術武鑑」といふ書物に、源義經の兵糧丸といふのがあり、夫に就て水戸烈公の「携帶糧食性狀」といふ書に

一食三個として一日九個あれば十分ならん。多病虛弱の者は一日一個宛服用すれば無病健全となるべし。保存限は約五十年。

と傳へてゐますが、果してそんな物が義經時代にあつたかどうか、又どれ位の價値ある物か？は今日まで闡明されて居ません。

陸軍省でも携帶口糧の研究中

下つて明治廿七年我陸軍で製つた「陣中携帶食糧」といふのがあり更に最近陸軍省糧秣廠では、非常時糧食として「特效性携帶口糧」なる物の研究中だとききます。

詳細は軍の機密に關する事とて知る由もありませんが、主成分としてヘーフエ、ミルク、マルツ、葡萄糖その他が配してあると洩らされてゐる處を見ますと、人體の生理上必要な各種の榮養素を、都合よく取合せて壓縮し、微量で熱量を保たすと云ふのが眼目でありませう。

之に就て思出されるのは、昔て歐洲大戰當時、聯合軍の封鎖をうけて食糧不足に苦んだ獨逸が、何か代用食物はないかと苦心の結果ヘーフエといふ微生物が、非常に蛋白や脂肪などを體內に澤山持つてゐて、其榮養價は牛肉の四倍以上にも及ぶ事を發見し、皇帝カイゼル自らの唱道で、盛んに軍隊に食べさせ、非常に好成績を收めたといふ事であります。

榮養と治療の兩作用のある微生物

以來ヘーフエは識に、世界學者の注意をひき、色々と研究された結果、脂肪や蛋白の他にもグリコーゲン、ヴイタミン、ヌクレイン、インスリン、燐、鐵、カルシウム等、人體必須の榮養素であると共に、種々の病氣の治療にも役立つ貴重な成分が充滿してゐる事が分つたので、多くの醫學者は之を肺結核、脚氣、胃腸病、糖尿病等の衰弱諸症に用ひてみました。

處が、どの病氣に用ひた場合でも、非常に食慾が出て元氣づく事は符節を合せた様で、之まで衰弱し切つてゐた人々も急速に回復に赴きますので、どうしてこんなに效果があるのかと更に研究が積まれました。

すると、ヘーフエにはまだ此外にも酵素といつて人間の生存上には一瞬も無くてはならぬ細胞の生命ともいふべき微妙な物質が豐富に含まれてゐて、之が病氣の爲に痛めつけられてゐた全身の機能を活發にし、殊に胃腸を丈夫にして、前記諸成分のみならず、三度の食餌から榮養を充分に消化吸收せしめる――つまり榮養の充實と、諸器官の强壯化を同時に得しめる爲であることが分りました。

新學理による病弱な體質の改造

從つて各國の醫學者が、競つて之を臨床上に應用しようと努力されたのは當然ですが、我國で逸早くこのヘーフエを、家庭用ののみ藥に造り上げられたのは、帝大の澤村名譽教授で、有名な『錠劑わかもと』がそれであります。

『錠劑わかもと』を服用して、全身諸器官を強壯にし、衰弱を恢復し得た人々は殆ど數へ切れない程ですが、今二、三を揭げてみても五年間も胃腸病で惱んだ大分の鶴本氏は一瓶で快復に向ひ、體重を増加したと報告され、名古屋の今井氏は結核が輕快して一ケ月後に體重の増加を見、岡山高氏は慢性胃腸病で酷く衰弱してゐたのが、この藥を五瓶服用して快復された報告なども、明かに『錠劑わかもと』の實效を物語つてゐます。

弱い乳幼兒もかうすれば丈夫に育ちます

乳兒でも幼兒でも、一體に虛弱兒は身體が小さくて、顔や皮膚の血色が惡く、泣く聲にも、動作にも活氣がありません。外見のみでなく、內臟諸器官の

機能 からが、普通兒よりずつと劣つてゐるので、風邪をひいたり、お腹を害したりするばかりか、發育が非常に遲いものです。

かうした弱い乳幼兒を持つた母親の、心配苦勞は並たいていではありませんが、それなら如何すれば、弱い子供を丈夫に育て上げる事が出來るかと云ひますと、先づ何よりも榮養をよくして、發育を促してやることです。

元來、大人の身體は、既に發育を完了してゐますから、身體を造る榮養分よりは、身體を働かせる榮養分が必要ですが、乳幼兒ではまだ之から大きくならうとする途上にある者ですから、何よりも身體の發育を助ける爲の特殊な榮養分を必要とします。そしてヴイタミンA、B、D、リジン、ヒスチヂン等にその作用が最も

强い ので、之らの供給が不充分だと發育が阻害されて虛弱兒となるのです。

例へばヴイタミンのみに就て申しましても、其のAは身體の抵抗力を强める作用が著しく、風邪をひき易い腺病質の乳幼兒には特に必要です。またBは一般に脚氣に對する効能許りが知られてゐますが、一方には胃腸の機能を昂め發育を促進する作用があり、Dは骨格の形成になくてはならぬ物で之が缺乏すると佝僂病になるといふ風にどの一種を缺いても、乳幼兒の完全な發育は望めません。

だから虛弱な乳幼兒には、一方に偏せず凡ゆる榮養分を万遍なく攝らせることが大切ですが、さりとて榮養分を豐富に與へるだけではまだ片手落の憾みがあります。と云ふのは、一切の榮養分は、胃腸の消化作用が圓滑に行はれてこそ、始めて吸收されるもので、

虛弱 兒の胃腸では、折角の榮養分も十分に吸收されませんから、尚この上に、胃腸の油とも云はれて、消化吸收を非常に強める作用のある酵素といふ成分を補給してやる必要があります。

之について面白い實驗は、歐洲の或る乳幼兒院で、院兒を一、二、三の三部に分け、一部の乳兒には乾燥して、ヴイタミンの缺乏した牧草で飼育した牛の乳を飲ませ、二部の乳兒には生の牧草、つまり各種の成分が破壞されない飼料で飼つた牛乳を、更に三部には生の牧草で飼育した牛乳へ、更に

酵素 を混じて與へ、各部の乳兒の發育狀態を試驗した結果、一部の發育は最も惡く、二部は普通、三部の乳兒は斷然良好であつたと云はれます。

之で見ても、酵素が如何に貴重な働きを持つてゐるか分ります。が、之らの活性酵素が十數種も含まれてゐる上に、虛弱兒に不足し勝な各種ヴイタミン、リジン、ヒスチヂン其他、多種の榮養素を豐富に含んでゐるヘーフエ菌劑の、『錠劑わかもと』こそ、弱い乳幼兒に持つて來いの發育保護藥だと申せませう。事實この藥を

乳兒 では哺乳の際に、幼兒では毎食後に服用させますと、諸種の榮養分が補給されるは勿論、弱い胃腸が丈夫になつて甚だしく消化作用が活發になるから、從つて榮養分も十分に吸收され、丸々と肥り出すのには皆びつくりする程であります。

〔記者附記〕『錠劑わかもと』は廿五日分一圓六十錢、八十三日分五圓といふ廉價で、東京市芝公園大門際、榮養と育兒の會（振替東京一七〇〇〇番）から頒布されます。

偽らぬ体験記

慢性胃腸病の爲に酷く衰弱してゐたが

藤田數男

私は幼時から胃腸が弱く、始終下痢勝でしたが（中略）到頭慢性胃腸カタルになつてしまひました。そして胃部から下の方が段々膨れて來て、しまひにはカンカンに固く張り切つて、腹がツツパリ、伸びをすることも出來ず、その爲に

身體 がだるくて懈くのが大儀なほどになりました。（中略）殊に七月の中旬頃、暑さが急に加はつて、朝起きると、夜寢る時迄眩暈が止まらず、日中は余りの苦しさに迚も起きて居られず、食慾は減退し、毎食後胃痛と不快感を起すやうになり、一度食べた物は何時までも消化せず

食事 は不規則になり、從つて身體はスッカリ衰弱してしまひ、九月に入る迄殆ど床に就たまゝでした。（中略）

これでは迚も駄目だと思ひ、昨日の新聞にでる胃腸藥、榮養劑等の廣告を漁つて（中略）『錠劑わかもと』一圓六十錢を買ひ求めて服用し始めました。最初一週間許りは別に變化は認められなかつたが、十日目頃から幾らか腹部の緊張感が薄らぎ、下痢勝であつたのも大分に恢復し、（中略）恰度最初の一瓶を終る頃には、腹部が非常に軟かくなり、押してみて、さう石の様に固い所はなくなり、割合に固さが平均して來ました。勿論

腹の 皮のツツパリはきれいにとれました。

第二瓶をのみ始めてからは、胃工合は益々よくなり、あの夏時分の苦しさは忘れてしまひました。かうして病狀は次第に恢復に赴き今では第三瓶を服んでゐます。（後略）

皮膚病一切 外用常備藥

皮膚の擁護に「一二三」

患部に「一二三」を塗込めば汗、水等に藥效を減殺さるゝ事なく、皮膚病菌を殺滅し痛さ痒さ氣持惡さを防ぎ皮膚病藥として充分なる效果を擧ぐ

主效 田蟲、いんきん、水蟲、しつ、ひぜん、しらくも、はたけ、吹でもの、あせも、たゞれ、糸かせ、靴ずれ、凍瘡、火傷、切傷、胎毒

定價 二十錢、三十錢、五十錢、一圓、二圓

一二三本舗 實効散
東京神田明神下 師岡天然堂 振替東京一三七二番

91

土木建築、上下水道等勉強して御相談に應じます
設計施行 新京工務所
中央通ト一 電話三三四一

新案特許 國際エヤーコンロ發賣

恐嘆すべき本品の特長
一、火起簡單（新聞紙半枚で火が付く）（危險のない便利な木炭コン）
一、消火完全
一、火加減自由
一、燃料大經濟
一、各燃料兼用
一、掃除簡便
一、耐久力强大
一、價格低廉
一、體裁優美

吉備洋行 祝町二丁目 電話二一八三番
新京發賣店 食料品と木炭の店 藤村商店 室町二丁目 電話二四二四番

民刑事訴訟事件
法律顧問及鑑定
貸地貸家の管理
諸契約書の作成
辯護士 黑田實法律事務所
新京ビルヂング二階十九號

營業種目
東亞ペイント會社製品
セメント防水劑「ウオータイト」
膠着劑菱光グリユー
日進式メタルラス類
川崎工場製鐵網類
ヤマト・コントローラー
內外洋服地並附屬品卸
新京日本橋通廿五番地（電話三七三一番）
加藤洋行新京支店
本店 東京 支店 天津、大連、奉天、

君のお越しを待つ事久し
是非共今宵は！

食道樂 祇園
電話二四七八番

靴と鞄

無批判の道を行く同業界に沈默を破て立ちし大長洋行が一九三三年劈頭に投ぜし巨彈
萬人均等しく渴望の的
見よ高らかに叫ぶ我等が躍進振を

大長洋行製靴部
營業部
大經路第三市場二十號
外交員募集――市內要保證人一名

朝鮮銀行新京支店（日本銀行代理店）
本店 京城
支店、出張所
內地、東京、大阪、大阪西區、神戸、下關
朝鮮、釜山、大邱、仁川、平壤、鎭南浦、元山、群山、木浦、清津、會寧
滿洲、大連、旅順、營口、遼陽、奉天、奉天小西門市街、鐵嶺、開原、四平街、安東縣、哈爾濱、傅家甸、錦州、齊々哈爾
支那、上海、青島、天津、
米國 紐育、英國 倫敦（駐在員）
滿洲國幣勘定預金貸出、爲替事務ノ外鈔票勘定ヲモ取扱仕候
電話 營業所宿直 三六一六番 支配人舍宅 三三二六番 次席舍宅 二二〇六番

新京日日新聞

發行所 新京日日新聞社

今印 白米 千葉商店 精米部 電話二四二一番

ハルピン東方に天理教村建設
宗教移民二百家族
明春を期して移住に決定

「大陸發展は宗教から」の大旆を掲げ、滿洲移民計畫を進めてゐた天理教本部は聚滿中の赤城理事と軍部、拓務省、朝鮮總督府、滿洲國側と折衝の結果、ハルビン東方五キロの地點阿串河に耕地四百五十天地を商租することに成功し愈々明春を期し宗教移民二百家族を移住するに決定した、同地附近は鮮農部落多數あり地味肥沃水利交通の便に恵まれた絶好な移民地で、ハルビンが近い關係上治安確保され天理教信徒は農耕の傍ら此國を滿洲に於る本山として布教に從事する筈で關係當局でも大いに力瘤を入れてゐる

滿日通信公司設立打合はせ
滿人側の態度決定

滿日合辦通信公司設立につき滿洲國側設立委員は二十四日午後一時より國務院會議室に於て打合會を開催したが同會議に於ては
一、委員に對する訓令の内容研究
二、委員會議訓令及議事規則案
三、設立委員事務處理要領案
四、定款案
五、現物出資財産の評價の標準
六、株式募集計畫
七、本會議に附議すべき事項及議事日程
等を討議議究し、滿洲國側の態度を決定した、なほ日本側委員は二十七日までに新京に到着の豫定で滿日兩委員會堂して設立に關する一切の事項を評議決定すべき本會議は二十八日より向ふ三日間開催される豫定である

訓令の要旨
交通部總長から各委員へ

滿日合辦通信公司設立委員に對する訓令は二十四日交通部總長から發せられたが右は設立委員の任務と權限とを規定したものでその要旨は左記各項である
一、委員は滿日合辦通信公司に關する條約並に附屬文書の規定に從ひ日本側委員と協力し、一切の事務を處理する事
二、定款の認可申請の爲め現物出資は詳細に評價するを要す
三、株式の募集割當は一般公衆の應募を容易ならしめ且堅實なる株式を得る事を主眼とする
四、滿日合辦公司設立に關する費用總額十萬圓を限度とし、會社の負擔とする〔政府支辦の分は會社設立後返納す〕
以上の外設立準備に關する事務並に之が手續及新會社創立に到るまでの事務並に之が手續を規定したものである

わが阪本〇團長を歡迎
沙流河鎭の住民と玉田の城皇廟

留任した高橋藏相の新財政策？
事業界を壓迫せずに增收計畫を樹立

〔東京廿四日發國通〕留任した藏相は明年度豫算を編成して來議會を乘り切らんと決意した以上、概算編成方針をも來月中に決定して編成作業に着手するものと觀られるかして

『藏相』の財政計畫に對する方針は
一、廣範圍に稅制改正を斷行して減稅の增收專賣及び郵便、印紙等の收入の增加を計り出來るだけ歳計の均衡に努めること
一、昭和九年度豫算編成に際しては一般的增稅計畫の立案は困難であるが事業界を壓迫せざる方法によつて增收計畫を樹てること
一、歳出については臨時財政調査を待つて復舊費目を出來る限り整理節約すること
一、新規事業は已むを得ざるもの〻外出來る限り差控へること
一、時局匡救事業は昭和九年度に於ても繼續するが、其程度、範圍は各方面の情勢變化に應じて既定計畫を縮少すること
一、滿洲事變費は別途に詮議すること
一、歳入不足は出來る限り最少限度に止め、之が補塡方法としては豫め公債の發行を認めるの外なきこと
等であつて、昭和九年度豫算編成に際しては未だ根本的な財政上の確立時期に非ずと見て居り、豫算の

『膨脹』はなるたけ回避する方針であるが、赤字公債の整理は困難であるといふにある、二十三日齋藤首相は政局安定並に今後の政策遂行に關し聲明を發表したが右につき財界各方面の意見は大體左の如くで結局非常時局に鑑み政府と協力し未曾有の困難時代克服の爲は當面の苦痛を忍んで健全なる財政經濟の確立に努力すべし、特に稅制整理と同時に積極的增稅も亦已むを得ざる所となしてゐる、即ち
一、國際經濟會議に對しては飽く迄之が成功に努力すべく、世界經濟不況其頂點に達し、幾多の政治的危機を醸成しつゝある今日その打開の途は唯國際協調によつてのみ達成されることを明白である以上、我財界としても政府代表を後援し之と一致協力して進むべきである
一、增稅問題は愼重に考慮せねばならぬ事だが之も財政經濟の現狀から見て已むを得ぬ事で唯其場合國民各層の擔稅能力をよく考慮し公正を期し社會不滿を一層激發する如き事なきを期すべく而して現下の非常時經濟を救ふ唯一の實效ある方法は國民全般の購買力を增進する事にあるので、その爲には

『現在』の米穀其他重要農產物の價額吊上げの爲非常方策を講ずることも已むを得ない處だらうと觀て居るので、徒らなるインフレーションの掛聲ばかりでは實質的好轉を招來する事は望まれぬものとしてゐる

お腹が減つて暴動を起す元氣もない
ボグラより歸還の坂間大尉
沿海州の現狀を語る

〔ハルビン廿四日發國通〕ボグラニチナヤ特務機關長坂間大尉は今回參謀本部附を命ぜられ、歸朝の途、去る二十二日午後五時當地に立寄り、二十三日小松原特務機關長に挨拶をなしたが、在哈記者團との會見に於て、ボグラの近況へ沿海州の現狀等に就き膝を交へて左の如く語つた

ボグラには現在小部隊の日本軍の外、國境警察隊が百七十名、路警、特警が六、七十名ゐて

『夫々』警備に當つて居るから極めて平穩だ、東支東部線も火、木、土曜の國際列車運行の際、二回だけ日本軍が警乘してゐるから乘客に間違いはない、併し現在の處夜間運轉をしてゐないから橫道河子で列車は一夜を明し、ハルビン、ボグラ間は二日かゝる、最近種々な情報で沿海州地方に暴動が起きる樣に傳へられてゐるか、一般住民は腹が減つてゐるて暴動等起す元氣はない、それ程極東地方の飢餓は最惡狀態なのだ、こゝ云つた露領の生活苦は勇敢にも死を睹して

『國境』線を突破して來る缺乏した脫走者に依つて其の片鱗を窺ひ知ることが出來る國境脫走者は多い日には三十名に上るが、被等は皆一樣によつぱらいの樣な體がフラフラしてゐるので脫走者と云ふ事がよく解る位だ當局も脫走者の始末には頭を惱まして居るが、露領に突き返へせば銃殺されるのは火を見るよりも明かなので、國境を犯して入國して來るものであるが、國外に追放したい、人道上からも出來ない事だそうしてゐる内に

『知人』を賴つて段々百姓等をしてゐる者が多いやうだ然るに軍隊ゲ、ペウ等の生活は衣食住ともに滿ち足りたもので其の一般住民との懸隔は想像だに及ばない脫走を企てた父親が軍隊にゐる息子に國外に逃げないかと言つたら「衣食も充分で生活に何等不滿がないから嫌だ」と同意しなかつたと言ふ話があるが、その自己主義の徹底振りもさることながら、その間の消息を如實に物語るものではないかと思ふその樣軍隊の機關紙は「某は父親の誘惑にうち勝つたゲロイ（勇士）だ」と書きたてたと云ふ、ウラジオ市からウスリー

『沿線』に亘つて特に發疹チブスがかなり流行してゐる、併しこれに對する消毒藥がない狀態だ

尙坂間大尉は廿五、六日頃離哈歸朝の途に就くが、その後任には寧古塔駐屯の土居大尉が任命される模樣である

出光海軍少將奉天へ

駐滿海軍部隊の狀況視察並びに慰問の爲長きにわたりより御差遣の侍從武官出光海軍少將は廿四日午前十時ハルビンより旅客機で新京着、小憩の後午後一時二十分奉天に向つた尚警備の爲附屬地憲兵分隊小峰特務曹長隨行した

南米航路の豪華船
ブエノス丸大連入港

〔大連二十四日發國通〕大阪商船南米航路の豪華船ブエノス、アイレス丸は船客六十一名を乘せて其の勇姿を大連港外に現はした、其の總噸數九千六百二十五噸、長さ四百四十米六十、幅員十八米九十吋、時速十七ノツトで、大連港に始めてレヴューする一萬噸級の快速優秀船である、船客中には北樺太石油會社顧問成友道正氏其他の名士が乘込んでゐた

皇軍通州を砲擊
市内に火災起り大混亂

〔天津二十四日發國通〕通州に進出せる我軍は正面の敵軍第四十及二十九軍の各一營に對し午前六時川を隔て砲擊を加へた爲め通州市内には火災起り城内は大混亂に陷つてゐる

わが飛行機天津を偵察

〔天津廿四日發國通〕本日午前九時半、又復天津上空に日本軍飛機一臺爆音勇ましく飛來、引續く動亂にグッタリ疲れきつてゐる天津全市民の神經を尖らせた、初夏の朝日を日の丸の銀翼に浴び悠々三十分に亘つて偵察を行ひその間數回傳單を撒布して北方に飛去つた恐く傳單なるものは日本軍居留民激勵のものと思はれる

北平の支那軍地雷を埋設し
最後の一戰を準備

〔北平廿四日發國通〕北平市内に在る支那軍は天壇の第八十三師、東城一帶の八十七師と五十五師で永定門内外の六十ヶ所に地雷を埋設して北平における最後の一戰に備へてゐる

八十八師殘部北上す

〔北平廿四日發國通〕中央軍八十八師の殘部は河南省鄭州より北上二十三日長辛店に到着した[illegible]後退兵を整理督戰し同時に强力なる防禦陣地を構築中

北寧線の破壞個所

〔天津二十四日發國通〕山海關以西の北寧鐵路は支那兵のため多數個所を破壞され、運轉全く杜絶したので、沿線住民保護の立場から便宜奉山線當局の手によつて破壞個所の修理を行つてゐる

縣議會の設置等
奉天省、各廳會議で討議

滿洲國では中央集權主義に基き各行政機關の統一を計りつゝあるが、之が根本を爲す縣官制及び縣制の實施の可否に就き中央に於て目下研究中で各省に計る事となり、奉天省に於ても廿三日午後二時より各廳會議を開催し、縣稅請負制度の廢止、縣議會設置問題等に就き討議したが、右會議の結果には金井廳長が之を纏め廿五日の國務院會議にかける事となつた

藏相の擧國内閣案
鈴木總裁拒否
實現全く不能となる

〔東京二十四日發國通〕高橋藏相は非常時局を解消し憲政常道に復歸せしむるには現内閣へ政民兩黨の總裁を無任所大臣として入閣せしめ名實共に擧國一致内閣を組織し、國策を樹立し將來の内閣は今後國策に基き單にその國策の實行方法に就てのみ政爭を爲すと云ふ事にしなければならぬと云ふ意見を有し、首相にも進言、鈴木政友總裁に内閣入りを懇請拒否されたが、此の考へを思ひ止る事を得ず廿二日夜鈴木總裁に對して所謂默契解消の諒解を求めたる際、鈴木總裁に無任所大臣として入閣を懇請したるも鈴木總裁は現内閣は從來の實績に鑑みて重大時局を托するに足らぬとの見解を有するため言下に拒否した、依つて此の藏相の擧國一致内閣として國策を樹立せんとの計畫は鈴木總裁が右の如き見解のため實現不可能となつた

滿蒙移民に就て（五）

（註一）支那本土に於いては過去十數年間軍閥戰爭の無い年とては無かつた、戰爭は一回より一回と兇惡化し、戰爭區域は一回より一回へと擴大してゐる
一九一六……一九二四　平均七省
一九二五……一九三〇　十四省
然るに滿洲に於ては、滿洲自體が兵火の巷と化したことは無かつた、舊東北軍閥が關內に出兵して以來軍費調達の爲滿洲住民を犧牲にするや、直ちに王永江を中心とする保境安民の運動が起つてゐる

（註二）開原以南の比較的早く開け、今日既に人口飽和地帶となつてゐる所では大土地所有は進まず、中小農經營と小作農經營が支配的地位にある。……從つて今後の日本人移民政策はこの眞の意味の先住農との接觸に於て嘗て朝鮮南部に於て行つた失敗を繰返へさないことが特に必要である……が北滿にあつては軍閥、官僚、高利貸、商業資本家による强力的收奪を以て騰はれた大地所有が著しい。此の事實こそ所謂商租權問題紛糾の模因を語るものである

新くて張家軍閥商業資本の惡政は張學良の南京政權との妥協以來日本勢力驅逐を伴つて益々激化して行つた。それはリツトン報告にその片鱗を現した「中國の分割」をカムフラージする列國の協調外交によつて益々弱化し行く、名は中央政府とは言へその實軍閥、官僚、商工業買辦資本政權にすぎない、國民黨との妥協に依つて滿洲をも中國の動亂の中にまきこまんとするものであつた宜なるかな九・一八事件を契機として、王永江の流れを汲む保境安民聯省自治派の王道主義に基く獨立國家への適進一友邦日本との議定書の調印—この王道革命の光によつて張家軍閥の下に於ける封建的高利貸的、搾取的の專惡は、友邦日本の實力的文化的援助の下に動亂中國との斷乎たる分離を作つて實現せられ行くであらう
それは、リツトン報告に現れた國際資本による無能な半植民問題解決に挑戰する明日ある政策の實現である

四、以上を通じて問題は漢人移民の豐質に歸着した、今日の問題は長き歷史を通じて結ばれた中國と滿洲との經濟的不可分關係に根底を有つ、軍閥商業高利貸資本の殘滓を新なる日滿經濟ブロツクの實力によつて排除し軍閥的搾取の重壓を除くに在るがその行方は植民地半植民地に於ける勞働者問題としての民族運動からの影響に對する確乎たる對策を要求することによつて一般勞働者問題の中に、さけこんでゆく

五、斯くて最後の問題は半植民地からの政治的、思想的影響をも含むあの流浪の大衆に對する移民統制問題に歸結した、では彼等眞實の姿は次に漢人移民をその特質を語らう

日本工業
增資增配決定

〔東京廿四日發國通〕日本工業會社では昨日定時株主總會を開き二分增しの年一割を配當決定し、資本金五千萬圓を七千五百萬圓に增資決定した

兩上將の特任式

奉天省警備司令于芷山上將並に軍政部總長張景惠上將の特任式は二十五日午前十一時より執政府に於て行はれる筈である

大氣と氣溫

二十四日の溫度最高二十九度三最低十九度一二十五日の天氣南西の風晴、時々曇る

株式會社 正隆銀行 本店大連

材木 在庫豐富
床柱 落掛 類各種
新京梅ヶ枝町三丁目（二條通詰）
大山木廠 同 木工部
電話三一一一番

レディーメード
洋服一切新荷着
背廣、詰襟服
學生服、レンコート
雨合羽
新京日本橋通
平本洋行
電話二二五八番

Ishida Zaimokuten
製材及原木
警察　郵便局　中央通　蓬萊町　石田材木店
床柱框類豐富入荷
石田材木店
電話三八一一番

「新京一の機械工場開業」
各種機械設置並に設計圖面
發動機 電氣時計 諸機械
ウオシントポンプ 修繕請負 マシンツール
營業種目
鐵工 暖房 建築金物請負 自動車修繕
長春鐵工所
新京東三條通六十番地 日本領事館前

賓宴樓の中毒事件 果然一般に大衝動

これこそ首都新京の大恥辱 當局も重大視す

夕刊既報、賓宴樓の支那料理中毒事件は一度世間に發表されるや一般に大キナセンセーションを捲起し當日同樓に申込まれてゐた宴會なども直ちに取消しが續出した始末であるが當局でも調査の結果被害者はたゞ今度の女教員團のみならずこゝ一週間に亘つて同樣の患者が續出してゐることが判明するに至つて事件を極めて重大視してゐる、が何にしろ觀光團が新京へ、新京へと殺到してゐる今日かゝる事件の發生は最も遺憾であり首都新京としての大きな恥辱であるとの輿論が轟然起つて當局の徹底的取締方を要望してゐる

同樣の患者が われもくと殺到し 新京醫院轉手古舞ひ

文部省主催、全國女教員軍隊慰問並に教育視察々長堀口きみ女史外二十一名が二十三日文教部主催の招宴に應じて賓宴樓の支那料理に中毒をおこし內十九名は梅屋旅館の一室に『頭を』並べて就床し滿鐵病院から派遣された看護婦が付きりでこれの看護に當つてゐると云ふ氣毒な有樣であるが二十四日午後二時頃名古屋八重小學校教員田島ツル(四五)は病勢急に惡化し危篤狀態に陷つたので大騷ぎとなり直に滿鐵病院に通報したので前野博士が直に急行一時應急手當を施し同病院に入院したがなかくの重態であるこの外にも賓宴樓大陸春等市內各支那料理店の爲に中毒にかゝつた者か相當ある模樣で滿鐵滿洲醫大同興院其他商人等『來診』を求むる重患者或は毎日の如く押し案せて來る輕患者等で最近の滿鐵病院は轉手古舞を演じてゐる

司法事務打合せ 新京領事館で

來る二十七日午前十時から新京總領事館では花輪總領事の着任さともに管內の司法事務の統制を圖るため各警察署長並に司法主任の司法事務打合せ會を開催することになつた

此際內地人の料理店も點檢 高山新京署長談

右に就き新京署高山署長は語る

目下原因に就いては滿鐵病院の方で細密な試驗を行つてゐるが、その試驗の結果當署としては具體的な取締を行ふが取あへず賓宴樓は營業を停止することになつた

これを機會に各支那料理店に對して嚴重に取締を進める、又內地人の料理、飲食店に對しても臨檢を行ひ調理場の調査を行ふことにする

支那料理の中毒は事實だ 前野博士の談

この中毒患者診察に直接携はつた內科醫長前野博士は語る

旅空でかゝる災難に遭つた事は眞に氣毒に堪えないが支那料理の中毒である事は事實だ、然しどの料理が惡かつたかさいふ事は醫者としては判らない、中毒性は總て共通してゐるので專門家の手で分析して見ねば私さして何さも言へないがエビの料理が中毒したものらしく長途の疲勞の爲消化力の著しい減退が原因であらうが中にはなかくの重体者も居ると多くを語らなかつた

材料と水の不潔は甚しい 此際當局の徹底取締を望む

實地見聞して 塚本院長語る

右について二十四日新京署廣田衞生主任と共に實地調査を行つた塚本滿鐵病院長は語る

最近の支那料理で中毒を起した者はこれ以外にも相當多く毎日の如く其の通報に接してゐる、現に今も『滿洲』國の方からこれで其の話を持ちかけられた處です私は今先新京警察署さして廣田衞生主任さ共に賓宴樓に行き詳細に亘つて調査して來ましたが此度の中毒事件の主眼と思はれるのは第一古い材料を使用する事で彼等は主として材料の全部を城內方面で仕入れる模樣で安價くと價格にのみ重點を置いてゐる爲例一匹の魚でも新古は論ぜず價格によつて仕入れる爲從つて總ての材料が皆古い安價のものを『使用』する樣になる、第二がその古い材料を獻立する水が又甚だしく不潔である賄所に行つて見ると成程日當りの良い廣い立派な處ではあるが水槽の小さい事は又驚くばかりで我々の家の水槽とあまり變りなくあれだけの大きな世帶を僅かな水で賄つてゆくのだからさう云ふ事をして居るか、大方想像はつきます食器等何で洗つてゐるのか知れたものではない、そして水槽に未だ少々の留水がある上に又水をくみ入れるので槽の下部は腐つた樣な水のみで水垢が一ぱいです、これから段々と暑くなれば又不潔な氷を使用するでせうが當局さしてもつと嚴重に取締つて戴き度いものだ

辦事處問題は大した事ない 事務報告旁々來京した 永井間島總領事談

事務報告及諸懸案打合せの爲かねて來京滿蒙旅館へ投宿中であつた間島總領事永井清氏は往訪の記者に大要次の如く間島の近況につき語つた

從來の滿洲の領事館は外務省より直接管理されてゐたが大使館の『設置』と共に大使館より監督される樣になつた爲折々新京へ事務報告に來る樣になつたわけだ、本月新設された辦事處に關し種々デマが飛び各方面で相當問題さなつてゐる樣だがあれた大した問題ではない、從來間琿地方に於ては行政監督、海關督市政籌備處長を高氏が、兼任してゐたが今回滿洲國中央集權化の一歩さして、これ等三機關を間島辦事處で統一する事さなり高氏を同處長に推しその下に新に內地人、朝鮮人を二、三名任命したが『中央』との連絡不徹底によりこれ等新任官吏到着前に中央より何等の連絡がなかつた爲ごたくしたまでで今は圓く治つてゐる、間島地方の鮮人は滿洲國の設立を心から喜んでゐる、鮮人共產黨問題は同地方が根據地となつてゐるがこれ以上擴大される樣な事はないだらう、目下武力訓撫の兩方面より殲滅を期してゐる

匪賊大家好副頭目 大格鬪の末捕る 天晴れ新領署三刑事の腕前 拳銃、彈丸も押收

長春縣卡倫與地で暴威を振ひ良民を苦しめてゐた匪賊大家好の參謀副頭目呂山事陳殿誠(四二)が最近新京に潛入した事實を探知した新京總領事館警察署では二十四日午前九時司法刑事の總動員を行ひ搜査中城內頭道街某阿片小賣所方で阿片吸飲中を富田、甲斐、張三刑事が發見大格鬪の末逮捕し取調べるとともに富士町七丁目瀧志永方の空家に隱匿中の拳銃一挺彈丸百發現大洋三百圓余を押收した

快速船を建造 廿時間の短縮となる 大阪商船で內地大連間に

(大連廿三日發國通)大阪商船が新しく計畫した內地大連間定期航路のスピードアップは愈々實現の著につき此程同社の船体エンジンの各技師が右に要する技師研究の爲歐米に出張した、同社の目標さする所は門司大連間六二〇海里を現在四十八時間を要するものを二十時間短縮して二十八時間で走破する、時速二十三ノツトの快速船を建造するものである

朝鮮人劇團 新京で開演

在滿朝鮮人慰問に就ては各方面より種々計畫されてゐるが今回在京城團成社なる朝鮮人劇團が二十四、五の兩日長春座に於て開演、朝鮮人同胞を慰することゝなつた、尚ほ主演は、男優羅雲奎、女優金蓮實の兩名であるが、引續き全滿各地を巡業する筈である

細菌檢査所長着任挨拶

新京滿鐵細菌檢査所長に新任の大野順之助氏は二十四日河崎所員の案內で挨拶に來社

帝展無鑑査出品 特典を撤廢

(東京廿四日發國通)二十三日午後帝國美術院では總會を開催し特選は依然存置するが特選による次年度無鑑査出品の特典は之を撤廢するに決定した

吉凶禍福

△新京東一條通五八宮垣六年氏長男恭十一日出生

△新京三笠町二丁目十一增田昌三氏、二十三日午後二時半死去

教授と法學部學生 全部總退學か

小西京大總長いよく東上 文部省との衝突迫る

(東京廿四日發國通)小西總長は瀧川教授問題で昨夜九時人目を避けて米原驛から東上し、今朝七時十五分東京驛到着、直に鳩山文相と會見し、瀧川教授罷免を拒絕すべく其際總長も場合によつては辭表を提出し京大と文部省は正面衝突する外教授全部は宮本部長に辭表を預け居り全法科學生も總退學を決意し成行重大化せんさしてゐる、文部省では小西總長が處分を拒否せば分限委員會にかけて罷免する筈

新京驛乘降客

新京驛、自五月一日至五月二十日、二十日間の乘降客數左の如の乘客四二、四四一人五四、九七九

米判事天津着

(天津廿四日發國通)上海駐在の米國判事ミルトン、ティパアディ氏は天津方面の裁判事務處理のため廿三日上海より當地着廿四日午前十時より米國總領事館で愈々審理を開始する事となつた

大連の煙突男 身許漸く判明

(大連二十四日發國通)今朝埠頭事務所の百二十尺の煙突に飛込んだ男は、其後水上署で取調べの結果、秋田縣由利町生れの住所不定田中繁(二五)と判明した、田中は先月十六日臺灣から職を求めて渡滿したが、就職口なきためヤケ氣味となり酒をあふつて飛込んだものである

修養團の婦人講習會

修養團新京支部主催、明るき魂を發揮すべき婦人講習會は來る二十七日午後一時より二十九日午前十一時までの豫定で高等女學校講堂において開催される講師は修養團本部理事坂本昌之同滿洲聯合會講師高橋昭道兩氏で目下渡鮮中の黃沼主幹にも此際臨席を交涉中で多分講師として來京されるであらうと會費一圓、募集人員百五十名、申込は二十六日午後四時まで室町校大村氏並に三笠町三丁目林氏へ

福岡縣人會 家族慰會

福岡縣人會では來る廿八日の日曜を利用して西公園忠魂碑前に於て會員相集りて家族慰安の大野遊會を催するから會員は勿論未だ入會して居らぬ者も振つて參集せられたい

軍隊慰問列車運轉 奉山瀋海線に

奉天鐵路局では奉山、瀋海兩沿線に駐屯し、鐵道警備に當つてゐる日滿兩軍慰問の目的で來る六月一日より二十日間慰安列車を運行する計畫を樹てゝゐる、同列車中には食堂娛樂室の設備の外雜貨を販賣する由である

四平街より 稲荷神社大祭

四平街神社境內末社稲荷神社の大祭は左記により盛大に執行されるが祭典當日の參拜者には福引券を授與する當籤發表は同日午後五時である大祭の次第

二十四日午後七時より、前宵祭

二十五日午前十一時より大祭

尚ほ二十五日午後一時から、境內で奉納大角力があつて興を添へると

謝近火御見舞

本日弊店第二工場近火の際御多忙中早速御馳付御見舞被下洵に難有尚混の雜析柄とて御尊名御伺洩も可有之と存ぜられ儘茲に乍略儀以紙上厚く御禮申上候

横山洋行新京支店

寫眞

お寫眞のシーズンになりました

所は中央通西公園の前

ヤマモト

愛知縣人野遊會

萬綠薰る陽春五月、吾等が誇りとする金虎の旗印を名も夕陽ヶ丘の原頭に、西公園の草原で、心ゆくまでの野遊會を催しませう

各位は業務多端な折柄とはあらうが、親睦融和を計るべき野遊會に一人でも多くの會員出席を得て尤も盛況に、我縣人會をして初期の目的を達しませう!!かくて、お國自慢の漫談に一興を添へ和氣藹々裡に陽春の朗かな空氣をあるだけ呼吸しませう

日時=五月廿八日午前十一時(雨天順延)

場所=西公園夕陽ヶ丘廣場

酒サイダー茶果の準備あり(但シ辨當は各自御持參ノコト)

昭和八年五月廿四日

新京愛知縣人會 電話二一五九 二六七五番

歯科一般 口腔外科 小兒歯科

歯科 安谷醫院

三笠町一丁目ヤマトホテル裏

東京歯科醫學士 安谷勇次

福岡縣人各位ニ告グ

吾ガ福岡縣人會ハ來ル廿八日(日曜日)西公園ニ於テ春季家族大會ヲ開催仕リ候間奮ツテ御來會被下度此段謹告候也

一、日時五月廿八日午前十時(當日雨天ノ際ハ六月十一日)

一、場所西公園誠忠碑裏

一、サイダー、名物燒饅頭ホコ〱の準備アリ

追テ未入會方モ是非御來會ノ願上候

新京東二條通福信金融會社內

福岡縣人會 電話二五八九番

日滿合同の空中輸送隊編成さる

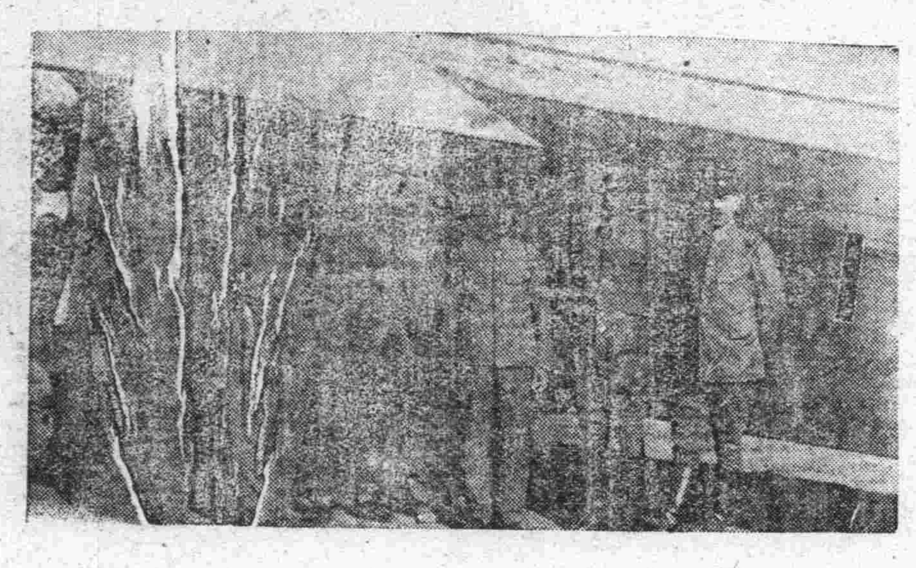

錦州飛行場を中心として承德、建昌營、豐潤等各方面に日滿兩軍前線部隊さ連絡或は食糧及患者輸送に多大の功績を表はした空中輸送隊は五月十二日より愈々滿洲國輸送會社機〇臺隊長に武宮航空中佐隊員〇〇名によつて正式編成された(寫眞は輸送隊幹部)

軍國讀本 (八十)

◇海軍編◇ 潛水母艦と 海魔潛水艦の話

『潛水母艦』はその名の示す通り、潛水艦の母艦である、從來潛水艦は比較的艦型が小で、乘組員に必要な物品や艦の行動に必要な燃料等を充分に搭載する事が出來なかつたので、潛水艦が長い間行動するには常に此種の母艦を伴つた。今日では潛水艦も大きくなつて艦內に充分な物資を搭載する事が出來る樣に成つたので以前の樣に『母艦』を必要としなくなつたが、今も尙數隻の潛水母艦から編成された潛水戰隊が行動を起す時には、母艦を伴つて需品の供給とか隊の誘導等を仰いでゐる。

潛水艦發達の經路 我國防の第一線に起つ帝國海軍の華、日本潛水艦は『海魔』として等しく列國海軍の恐怖の的となつてゐる、がこの『潛水』艦も以前は潛水艇と呼ばれた其名に相應しく誠にちつぽけなお粗末千萬なものであつた。日露戰爭の頃には未だその姿を現はさない位だから我國での發達は極最近の事である。始め小栗孝三郎大將が中佐時代の意見でホーランド型潛水艇五隻をアメリカから購入する事になりその內最初の第一號が內地で組立てられたのが明治三十八年七月の事である。續いて佐久間『艇長』で有名な第六號潛水艇(五十七噸、水上速力、七、八節)とふちつぽけなものが神戶川崎造船所で試作されたが、此奴は明治四十三年四月廣島縣阿多田島附近で沈沒してしまつた。處がずつと下つて歐洲大戰の頃になると潛水艦は愈々その本性を發揮して、獨逸はその所有潛水艇二十隻の中のたつた一隻、然も排水五百噸乘員廿八名と云ふ舊式潛水艇を以て英艦ホーグ、アーキル、クレシーといふ何れも『一萬』二千噸級の大戰艦を立て續けて擊沈し、それでもまだあき足らず十日の後には更に英艦を屠るの猛威を揮ひ出した、のみならず英國を兵糧攻めにする爲の獨逸は一九一七年一月無制限潛水艦戰即ち獨逸は交戰地帶に於ては凡ゆる艦船に何等の警告なしに擊沈するといふ宣言を發して世界を震駭せしめた。

(圖は潛水母艦長鯨と潛水艦)

森永ミルクキャラメル

よい菓子を安心して買へる店

日滿露三國 共同委員會並に（中）
東鐵賣却問題の交涉經過

それは滿洲國交通部が東鐵を商業機關と見做し、問題の車輛返還直通運輸問題の解決を事務的に解決せんとさせる何等政治的意味の含まれてゐない態度と交涉經過に明かである。されば日本外務當局はソヴィエート側の通牒を筋違ひの抗議と見做し、僅かに該通牒の手交された際太田大使がカラハン外相代理に

「東鐵問題は滿露兩國間の問題で日本政府の何等關係すべき性質のものでない。本國政府はかゝる筋違ひの通牒を受け容れぬであらう」

さ表示せる意思を以て十分なりとし、冷然たる態度を持しソヴィエートの通牒に對しては何等回答するところがなかつた

×

越えて四日日本側の無回答に業を煮やしたソヴィエート側は駐日大使ユレニエフ氏をして外務省に有田次官を訪問せしめ、詰難的態度を以て去月十六日太田大使に手交せる通牒に對し何等回答なき點につき明答を求めしめた之に對し有田次官は即座に

A去る一月下旬のポクラニチナヤ事件については日滿兩國軍に何等の不法行爲の事實なく、反對にソヴィエート正規軍に於て國境に侵入し、並に發砲の非行ありしものなることは一點の疑問なきところにして右眞相は明瞭なる筈であり今日に至り再び抗議がましき申出に接することは帝國政府の諒解に苦しむところである。

B東鐵問題に對する十六日付貴國の通牒は全く筋違ひのものである。則ち露滿兩國間の問題に關し日本政府は何等關與せざるものである

さ、ソヴィエート側の抗議を一蹴したる後、露滿國境に於けるこの種事件の發生は露滿國境線が極めて不徹底のまゝに放棄されてゐるに基因するもので、この種事件の解決處理は客年十二月十三日付を以て日本側より提案したる如く現地に日露滿三國共同委員會を設置して共同調査の上解決するを最も有效適切なる處理方法なりと思考するものでソヴィエート聯邦側に於て異議なければ日本側より三國委員會設置に關する具体案を提議すべき用意のある旨を傳へ、日露滿三國委員會設置問題を改めて提議した。

之に對しソヴィエート側は未だ何等の回答を寄せてゐないと確聞するが、主義上別に異存のないことは客年十二月提議の際既に意思表示されたところで、有田次官は八日フランス大使マルテル氏の質問に對し「三國共同委員會は國境に於ける紛爭を局地的に處理せんとする機關にしてソヴィエート側も原則として之に異存なきを以て近く具體的交涉を開始する方針である」と答へてゐる

ユレニエフ大使の有田次官訪問の二日前即ち五月二日モスクワでの外務人民委員長リトヴィノフ氏と太田大使の會見に於てリトヴィノフ氏は「東支鐵道問題解決の一策として東支鐵道に於けるソヴィエートの權利一切を日本に賣却讓り渡し度い」との正式提議があつたことによつて東鐵賣却問題が各方面の注目的となり、重要問題視されるに至つた。

抑もソヴィエート政府が東鐵の賣却讓渡を決意するに至つたのは滿洲國獨立のために極東の局面に一大變革を來しソヴィエート政府として從來の極東政策を變更せざるを得ぬことを直感した結果であつて、これまでも東鐵讓渡の意思は屢々非公式に表示された。則ち廣田大使の在任當時既にカラハン氏から非公式に交涉を提起されたことがあり、また日露不侵略條約交涉を提議せる時にも日本の氣を引く一手段として本問題を非公式に提議した事實がある。しかし當時は一非公式意思表示にとゞまりソヴィエート側の讓渡の意思の程度を把握し難かつたので、日本側に於て全く問題としなかつたために具体化せずに終つてしまつたのである

然るに今回は正式の提議であり、且つ外務當局が各外交機關に命じて探査せる結果は「商議さへ纏まれば日本に賣却してもよい」との意向であることが明瞭となつた。茲に於て日本政府も主義上買收する方があらゆる點で得策であるさいふに首腦部の意見は大體一致したが東鐵の評價則ち賣却價格支拂方法並に東鐵を繞る複雜なる國際關係を考慮し愼重に考慮することゝなつた

吳服
中央通り
やまき吳服店へ
電話三八〇五番

溫泉客で 五龍背の賑ひ

〔安東發〕新義州商店繁榮會顧客招待野遊會は廿一日（日曜日）五龍背溫泉に淸遊せんと大人子供合して四百余名午前九時五分荷扱所驛發の臨時列車四輛に分乘し正午五龍背着驛より蜿蜒長蛇の列を作り朗らかな青空に薫風を受けて五龍閣に向ひ早速思ひ〳〵に風呂浴びて寛ぎ室内に蓮池に陣取り辨當に舌鼓を打ち充分歡を盡して午後四時十八分發列車で歸途に就き車中で福引に興じ安東驛にて解散した尚ほ此の他にも五龍背に日曜の溫泉情緒を味はんさして三々五々出掛けた人々で五龍背や安東驛は天手古舞であつた

風變りな 藏拂い賣出し

昨年の夏有田燒窯の即賣會で市民に欣ばれた和洋食器具專門店として人氣者の金龍洋行は開店半年の今日營業擴張店舖改築の必要に迫られる好況に、暴利取締令の出た今日遂に社會政策的商品一掃法として在庫品全部を祝町太子堂に持出して明廿五日からソロバンのタマを外した藏拂い賣出しを催ふす由で各家庭に大變な人氣を呼んで居るさ

海の外から

□金剛石の新採掘法　ダイヤモンドの採掘に壓搾空氣の應用に成功した、南アフリカのナマキユア地方に於けるクレンジー採掘場では、引き續き同法に依つて百パーセントの好成績を擧げてゐるが一吋四方に約四十ポンドの空氣壓を加へ、埋沒せる寶石を散き出すのである

□世界一の大型聖書　米國ロスアンゼルスの某バイブル愛好家は、二ケ年の歳月を費して世界第一の大型聖書を作り上げた。此の聖書は八〇四八ページ、重さ一〇九四ポンドで、一頁の長さ四十三吋半、厚さ約三呎にして五十呎の遠距離から讀書することが出來る位の張り付けゴム文字で綴られた無類の大物であるさ

鮮魚小賣相場

活鯛	九〇	氷鯛	四〇
チヌ鯛	二六	連子	四〇
チタイ	四二	小タイ	四〇
ニベ	一三	ヒラス	三一
サワラ	二三	ス、キ	二二
サバ	一〇	星カレ	一三
ヒラメ	一二	コチ	八
コノシロ	二〇	マナガツオ	六〇
タチウオ	一三	トビウオ	三一
メバル	一四	ムツ	一八
サヨリ	二五	グチ	一二
ホーボ	一三	フカ	一三
タコ	四〇	イヒタコ	六
中イカ	四〇	水イカ	六〇
イセエビ	二五	車エビ	三〇
ウニ	一五	アワビ	九五
シジミ	六	ヤズ	二三
マス	二五	小市	一二

滿洲國政府公報取扱
東京大阪朝日新聞
東朝、大朝販賣新聞社發行物一切
大滿蒙新聞
朝日舍
栃尾新聞舗
東一條通二二
電話二三四二番

壯者を凌ぐ慨
勝敗を度外視して（十六）
黑頭巾評

圍碁新手合（二局の一）

三段 石塚行誠
五子 高橋久吉

一 ハノ六
二 ヘノ四
三 トノ十六
四 ヲノ十七
五 ヘノ十四
六 ニノ十四
七 ホノ十三
八 ヘノ十四
九 ヘノ十五
十 ヘノ十六
十一 ヘノ十七
十二 ホノ十七
十三 ホノ十八
十四 ヘノ十六
十五 ヘノ十八
十六 ニノ十八
十七 トノ十四
十八 ニノ十一

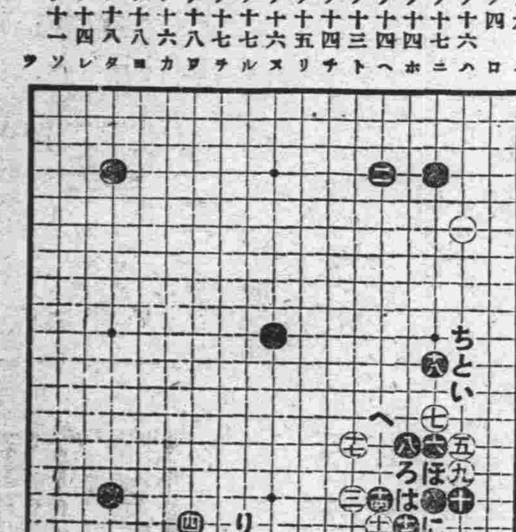

今回は實は二三子の碁を載せたいと思つてゐたのですが、豫定通り運び致し兼ね、又々五子局を掲載する事になりましたから惡からず御承諾の程を御願ひ致します

妙な事には今度も五子同志の而も同姓の高橋久吉さんである高橋さんは私が稽古に行つてゐる日本貿易協會の會員で御隣の關東生蠶の社長さんである。前の高橋さんとは親子程の年齡の相違した老齡ではあるが棋風は正に壯者を凌ぐ慨があるのである

『僕は勝敗を度外視して戰はなくては面白くない』

といつて居られるで滅多に作り碁にはならぬ棋風が猛烈な合戰が始まるのである面白い棋風の方である。

大斜走

白（一）に對して黑（二）と高橋さんでも直ぐに圍碁と言ふ所に行かぬと見えて（ヘ）（三）と行儀よく受けてゐられるのである

白（三）の二間高掛りは黑に（六）と受けさして、白（い）と挾つ白の月並な趣向であるが黑も亦白のさう言ふ注文に掛まつて見たで格別何うといふ程の綻でもない。

だがそこは却々言ふ事を利かぬ高橋さんである。左隅の方から大斜走に御座つた譯である。

で白も早速（五）と挾擊して行つた。

白は少しでも弱さうな所を攻めて行くのであるが、最初の中は大概手拔きをせずに受けてゐても、五子を布いてゐるのであるから一向に差し障りはないいやその方が確實である。

普通の定石

黑は今度こそ手拔きをすると（ろ）と封鎖されるのであるから（六）と頂けて白（七）と綽ね、黑（八）と伸びて中央へ進路を開くのも定石の一種である

で白（九）と出て黑（十）と約へ白『十一』と尖んだ時に黑『十二』尖み付け、白『十三』と下を綽ねた場合に黑『十四』と綽ねるのが定石で黑『十四』の手を直ぐに『十六』なぞと約へるのは面白くない。

場合に依つては忽ち白（ほ）と當て黑（に）と粘いだ時に白（は）と切斷して來ないと限らぬ。

續いて白は『十五』と堅く粘ぎ黑『十六』と約へて普通の定石となつたのである。

黑の計略に掛る

白『十七』と飛んだのは、黑に（へ）と尖んで貰つてから（と）と開いて行く積りであつたのだが、意外にも黑『十八』と逆襲されたのには聊か面喰らつた形である。

白『十七』の手は（ち）と目下へ開いて黑の樣子を見るか、或は（り）とでも開いて、黑十八の打込を誘導して鬪ひに出掛ける方が未だ良かつたやうである。

白『十七』と中央へ勢を張つて見た所で黑（四）の大斜走があつては詰らぬ。加ふるに右邊を蹂躪されたのでは全く以て齣には合はぬのである。

白は反對に黑の計略に掛かつたやうなものである。

瑞西時計
ドルミー
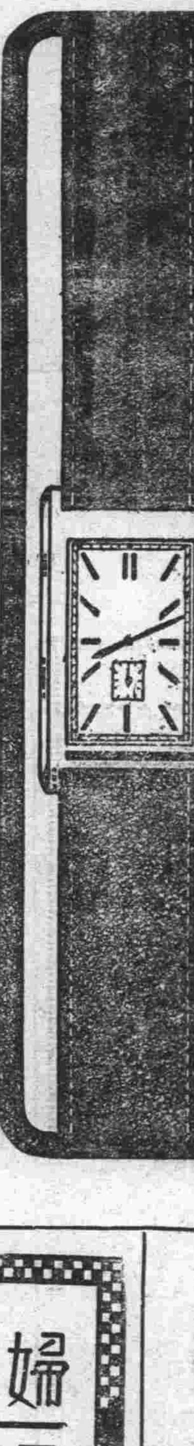
新京特約店
金泰洋行
森洋行

滿洲釀造界ノ權威
優等清酒 アカシヤ正宗
特價一升（瓶代共）一圓五十錢
關東州酒造組合主催第十五回清酒品評會ニ於テ審査ノ結果出品清酒四十点中最高優等ヲ授賞サレ全滿酒造界ノ代表酩酒タル榮冠ヲ獲得致シマシタ。風光明媚ノ靈地旅順ニ於テ釀造開始以來十有七年間苦心研究ノ精華！芳醇無比アカシヤ正宗品質宣傳ノタメ特賣致シマス
御家庭ニ御宴會ニ野遊會ニ滿洲第一ノ酩酒トシテアカシヤ正宗ノ御愛飲ヲ御願ヒ致シマス
釀造元 旅順新市街明治町 北川酒造場
特約店 新京富士町二丁目 西村洋行 電話二二〇一番 二六〇一番
新荷着
キリンビール
精力飲料 養命酒 一本（三圓二十錢）

英國製高級煙草
フェデラル
コルクロ付
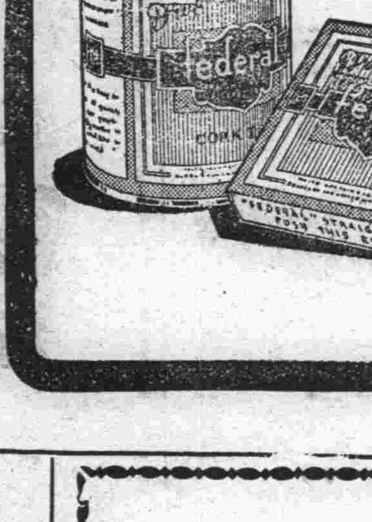

最上白米
特等醬油
清酒、木炭
今田商店
電話三九三三番

新しき店で御滿足に出來ませんが宜敷！
御料理 美鳥
東三馬路五十四號

畳ト襖
疊製造
襖製造
リノリユーム部
ブラウインド
公益商會出張所
本店
吉野町一丁目十番地
電話二九一九番

婦人服
子供服
服の店
婦人用
雨コート
雨外套
婦人帽
十文字屋
TEL.2730

ノーチツプタイム開設
開店早々に拘らず毎日滿員の盛況を蒙り厚く御禮申上ます就きましては皆樣の御晝食の御便宜を計る爲め左記の時間をノーチツプタイムとし御奉仕致して居ます精々御利用の程願ひます
午前十一時より午後二時まで ノーチツプタイム
二葉ランチ（紅茶附）金五十錢
レストラン 二葉
電話三九四二番
吉野町三丁目（長春座前）

陸軍省
關東軍 指定請負業
鐵骨
土木
建築
設計施工
服部組
出張所 新京住吉町二丁目八番地 電話三九六三番
本店 奉天浪速通三五番地 電話局三七六九番
出張所 齊々哈爾正陽大街一八五番地

海陸運輸
建築材料運搬
引越荷物
井本運送店支店
新京祝町二丁目 電話局三八四三番
本店 奉天宮島町 電話局二七八一番

森永ベルトライン
東一條 甘泉堂
電25

戀幻黑船往來

諸轉載上映及上演

（作）寺島柾史　（畫）布施長春

第七十回　山の怪老人（三）

「おれは親方の安否が氣づかはれる」

「いゝや和人。親方のことてばないたろ。高島の板倉へ殘してきたチプヌイかしんぱいたろ」

フラメは暗闇の中でわらつた。

「またしても、おまへは……わしは、あのチプヌイなぞ念頭にないわ」

「そんなら、いつまでもこの山奥にゐてもよいのか、和人」

フラメは、白軒に寄り添ふてきた。

夜鷹が頻りに鳴いてゐる。

「フラメどの……」

夜鷹の物凄い鳴き聲に耳傾けてゐた白軒は、ややあつてうたひ女の名をよんだ。

とちがつた好感がもてた。

夜鷹が鳴いてゐる。遠く、海鳴りの音がする」

「で、その喧嘩泊りゆくには？……われらは、道に踏み迷ふてゐるのだ」

白軒は、腰の痛を氣にしながらあらためて尋ねた。

「この路をとこまでもゆくと、きつと熊獵の丸小屋かある。たから、そこさ行つて道を聞くべし」

「では、これからすぐに立たう」

「いゝや、和人しや、も少しここに座つてゐよ」

痛む腰を無理に立たした白軒の裾を捉へた。

「夜のあけぬうちに、その喧嘩泊とやらへ參るのが上分別ぢや」

「たいちよぶだよ。……フラメはこんな泉のやうに靜かなところで

赤楊の林の中に、ふたりの顔は仄の白くうかんでゐる。

「なにしや、和人！」

「おれは、あの鍛冶小屋の親方を見殺しにしたおれ自身のこゝろがわからぬのだ。なぜあのとき、おまへの誘ひに乘つて、アッチナイの澤を逃げ延びたか……」

「ふゝゝ。和人しや、またそんなことをいふてゐる。おまへしやん足腰が満足に立たないのたよ」

「さうだ。おれはまだ跛り歩きができない體だ」

「そんだから、おまへしやん、フラメのいふとほりにするかよい。フラメは、おまへしやんを、これから喧嘩泊まで連れていつてやるてば」

「そして？」

「そして、舟で余市までゆき、湯川で傷をなほすとよい」

「……」

「それから、おまへしやん、勝手に高島へ出てフランス軍艦を見るかよい。板倉のチプヌイに會ふがよい」

「……」

なるほど。さういふ彼女の腹であつたのかとおもふと、いまゝで

和人とふたりゐること好きたよ」

「フラメはね、私生子（註、和人がメノコを姦して出來た子をアイヌは蔑惡する）を産むでもよいてば……和人しや……」

「えッ！」

情熱にふるえながら纏わりくるフラメをつめたく振切つた。

「ふゝゝ。そんなに、このフラメいやかね。……和人とアイヌは眼色毛色變つてゐるけと、人情に變りないてば」

「フラメどの。そ、そのことは、余市の湯川とやらへ參つてから聞かう。おれは、いまそれどころではないのだ」

「そうか。弱いオヤユヲムイたね。ふゝゝ。それなら、やめて往きませうか」

「忝けない。いま一苦勞たのみますぞ」

「ふゝゝゝ。和人と苦勞するならいつまでもよいてば」

ふたりは、そのまゝ赤楊の林を立つた。

運動シーズンの訪れ

野球テニス運動用品の御用命は電話三四四六番（運送店兼用）

西山へ御下命くださいませ

運動用品　釣道具一式　既製洋服　作業服

西山運動具店

京三笠町二丁目　電話三四四六番

本店　東京日本橋區室町二丁目一番地
滿洲支店　大連市山縣通一八二番地
資本金　一億圓（全額拂込濟）

三井物産株式會社　新京出張所

電話
二三六〇　所長席
三一八四・三一八八・二一九八　賣買
二〇六三　勘定出納
二〇一二　保險、機械、庶務
二四四四　保險
二七六三　三井倉庫
二四六〇　所長社宅
三三五八　社員社宅

取扱品目　穀物、穀粉、大豆其他豆類、大豆粕其他粕類、豆油其他油脂類、石炭、鐵道用品、電氣其他機械類一般、砂糖、セメント、燐寸、紙、麻袋、生糸、金物、木材、化學肥料、工業藥品、食料品、其他雜品、人絹織物

蟲匪の討伐……!!!　一擧に殲滅……!!

蠅、蚊、ノミ、シラミ、南京虫、油虫、羽虫等に

人畜無害　カモ井の　キリメツ　強力殺蟲剤

カモ井のハイトリ紙姉妹品

代理店　新京日本橋通　福田商店　電話二九八〇番

白米　ビール　石炭

松茂洋行　電話　二〇四二番　二五三七番　二五六二番

開業廣告

タクシー　トラツク　との御用は是非電話三七六八番へ

東興汽車行　大經路民政部橫

ホホの落ちさうな美味

スッポン水炊　鰻蒲燒天ぷら

野遊のお辨當　材料吟味　內容　仕出物は豐富……至極安直

御會食にはノンビリとしたお座敷を御利用くださいませ

新京朝日通り日本橋角

食道樂　ところき　電話三九三六番

高級文具　洋式帳簿　和洋各紙

文具專門の　林洋行　電二一六五番　支店四平街

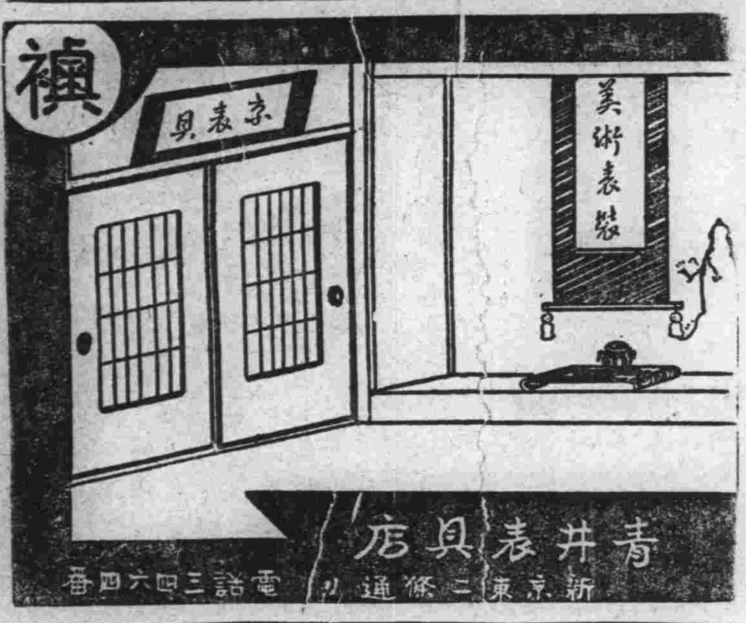

金融預金

親切確實ナ地場銀行へ

三笠町三丁目八番地

株式會社　新京銀行　電話　二一〇三番　二九四四番

「建築界ノ第一線ニ進出セル店」

安心シテ信頼シ得ル店　丁寧デ速ク親切ニ施工致シマス

◎特ニ建築ノ無料相談ニ應ジマス　御申込ノ節ハ御一報願ヘバ早早參上致シマス

建築土木ノ請負●設計ノ製圖　施工ノ監督●土地ノ測量

新京公學校前　日商　和成公司　（新京室町三丁目九番地　電話三〇六八番）

硝子材料　鐵塗料

硝子入並ニ塗裝工事請負

セメント・土工用具　防水材料・陶器タイル　ゴムベルト

建築材料商　T.A　天野商店

支店吉林城內　新京東一條通　電話長　二九六七　二九二五

ミナサンの「キツスイ」の喫茶店

夕……の散策の御披勞に　晝……は御晝食後のレモンテイ　朝……の輕い「トースト」の御食事

コーヒー　紅茶　しるこ　ぜんざい　ジヤムトースパン　赤飯　各種ケーキ

迅速出前

江戸前のおしるこ

朝日堂喫茶店

北滿材　紅松　吉林花崗石　川砂

在庫最豊富　特ニ勉強仕候

新京室町三丁目七番地　東亞興隆公司　電話二八四六番

出張所　吉林三道碼頭江沿街　哈爾賓一蹕十街四十號

羽根蒲團の購買會を初めました

御加入を願ひます　御一報次第お伺ひ申ます

羽根蒲團製作販賣　山本商店　吉野町二丁目（北滿旅館南）　取次電話二三三一番

金物の御用は何でも揃ふ店

取扱品目　建築用金物　家具建具金物　鐵工土農用具　家庭用金物　度量衡各種　露式金物類　大工道具一式　和洋打及物　ゴムホース類　衛生陶器類　其他金物荒物一式

金物百物店　西脇洋行　三笠町二丁目（演藝館前）　電話二三四〇番

時計　眼鏡

吉野町二丁目　金華堂時計店　電話二六四五番

入荷案內　新柄陳列

吉野町二丁目　㊇　村岡呉服店　電話二一二四番

襖專門

梅ケ枝町四丁目十四番地　古永堂　古田　電話三三四一番

入船町二丁目十七番地三、四の家屋右拙者所有家屋は何人樣にも御貸し致しません

家主　新京飛行場南　三宅濱治　二〇八八番